



“Información general de la Región Centro”



**Centro de Estudios y Servicios
Bolsa de Comercio de Santa Fe**

Fecha: Julio de 2010



Bolsa de Comercio de Santa Fe

Presidente

Dr. Eduardo González Kees

Vicepresidente 1º

Carlos Vergara



Centro de Estudios y Servicios

Director

CPN Fabio Arredondo

Coordinadora

Lic. María Lucrecia D´Jorge

Economistas

Lic. Pedro P. Cohan

Sra. Carolina E. Sagua

“ Información general de la Región Centro ”

Fecha: Julio de 2010

Centro de Estudios y Servicios
Bolsa de Comercio de Santa Fe
San Martín 2231 - 3000 - Santa Fe
Tel Fax: (0342) 4554734
Email: ces@bolcomsf.com.ar
Web sites: <http://www.bcsf.com.ar>
o <http://ces.bcsf.com.ar/>

REGIÓN CENTRO

El proceso de integración requiere de la coordinación de actividades que permitan aprovechar las oportunidades del contexto. La región presenta características demográficas y económicas que le permiten desarrollar un contexto de crecimiento potencial muy alentador. En este sentido es necesaria la participación activa de los actores de los entornos políticos, económicos y sociales para transformar la potencialidad en desarrollo sustentable.

1. ¿Qué es la Región Centro?

La Región Centro de la República Argentina esta integrada por las provincias de Córdoba, Entre Ríos y Santa Fe. Sus antecedentes provienen de 1996 por lo que es considerada una región joven. Sin embargo avanza en su conformación a través de la participación democrática, la solidaridad y la cooperación, lo que la fortalece como región.

La estructura orgánica de la región es la siguiente:

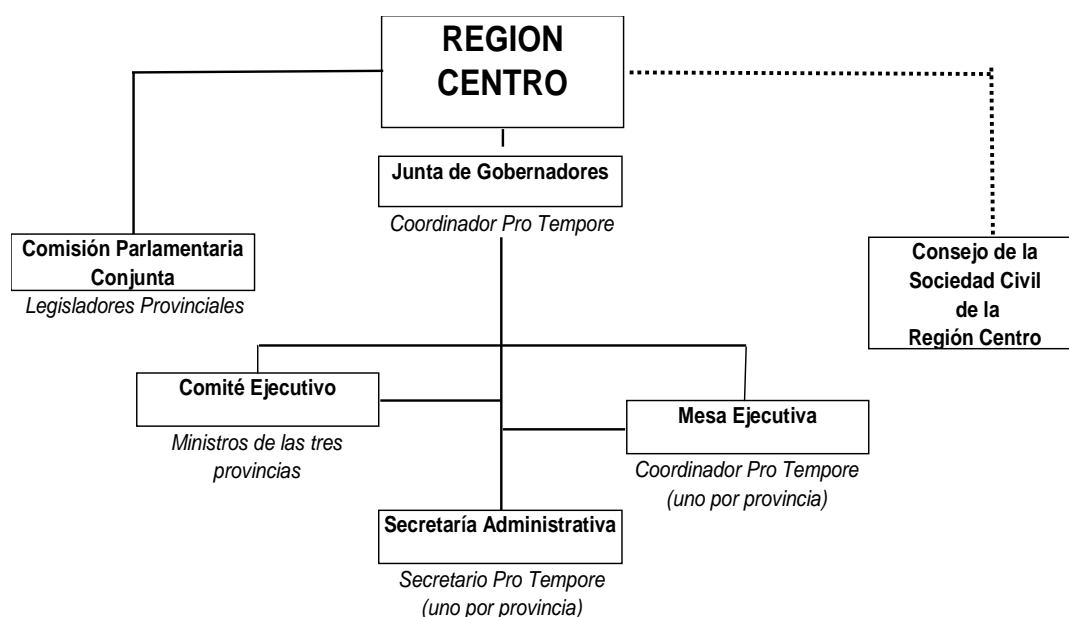

La sociedad civil tiene una participación activa en el proceso de integración. El 30 de marzo de 2006 quedó constituido el Consejo de la Sociedad Civil de la Región Centro, integrado por Instituciones y Entidades no gubernamentales de las provincias de Córdoba, Entre Ríos y Santa Fe pertenecientes al campo social, económico, cultural, científico y educativo de la región. En particular el reglamento interno de la provincia de Santa Fe garantiza la amplia y democrática participación del sector no estatal dentro de la formulación de políticas y procesos de desarrollo provincial y de la Región Centro.

El Consejo de la Sociedad Civil esta integrado por los siguientes foros regionales: Foro de Entidades Productivas, Foro de Universidades; Foro de Organizaciones del Trabajo y Foro de Profesionales.

Estos foros se reúnen periódicamente para discutir los temas específicos de su ámbito de actuación y en particular en el proceso de integración.

El 28 de Febrero de 2007 se realizó la “Quinta Reunión Institucional de la Región Centro” donde se aprueba y se hace la presentación pública del Plan Estratégico Regional. El mismo consta de siete tomos donde se definen líneas estratégicas, programas, proyectos, una Visión Prospectiva Regional y un análisis del contexto Internacional y Nacional. En dicha oportunidad se firma el Convenio Marco para el Estudio de las Cadenas de Valor de la Región Centro entre los Gobernadores de las Provincias de Santa Fe, Córdoba y Entre Ríos, el Consejo Federal de Inversiones y las Cámaras que integran el Foro Empresario de la Región Centro. El objetivo del mismo es llevar a cabo estudios sobre la estructura y situación de las principales cadenas de valor productivas de la Región Centro, a fin de propender a su desarrollo, fortalecimiento y modernización mediante adecuadas políticas, programas y proyectos gubernamentales y privados.

El 30 de octubre de 2008 durante la “Sexta Reunión Institucional de la Región Centro” con el objeto de avanzar en la ejecución del Plan Estratégico Regional, los mandatarios provinciales procedieron a firmar los siguientes convenios con los foros de la sociedad civil:

- Con el Foro de Entidades Productivas de la Región Centro se firmaron los convenios de colaboración para el desarrollo, fortalecimiento y modernización de las cadenas de valor de la Región Centro en los sectores turismo, carnes y cueros, maíz, forestal, electrónica-software y apícola
- Con el Foro de Entidades Profesionales se suscribió un convenio para ejecutar un Estudio de Seguridad Vial Regional.
- El Foro de las Organizaciones del Trabajo suscribió un convenio para realizar un Estudio de Seguridad Laboral.
- Con el Foro de Universidades se dispuso implementar un Portal de Ciencia y Tecnología.

A. Datos geográficos y demográficos

La Región Centro cuenta con una superficie que representa el 10% del total nacional. Su población alcanza a 7.901.683 habitantes, lo que significa una participación del 20% nacional. La densidad habitacional, medida en términos de habitantes por kilómetro cuadrado, es en promedio de 20,3; muy por encima de la media del país que es 10,6 hab./km².

B. Datos económicos

El Producto Bruto Geográfico de la Región Centro participa con cerca del 17% del Producto Bruto Interno a nivel nacional. El sector de servicios representa, en promedio, el 60% del Producto Bruto Geográfico de la Región Centro. El sector industrial el 14,5% y el sector agropecuario el 13,5%.

Sector granario

- Produce el 66% de total nacional de porotos de soja (20,4 millones de toneladas, campaña 2008-2009).
- Contribuye con el 31% de la producción nacional de trigo (2,3 millones de toneladas, campaña 2009/2010).
- Con el 63% de la producción de maíz. (8,2 millones de toneladas, campaña 2008-2009).
- Aporta el 15% del total de girasol (366 mil toneladas, campaña 2008-2009).
- Produce el 73% del total de sorgo (1,3 millones de toneladas, campaña 2008-2009).
- Contribuye con el 56% de la producción de arroz (alrededor de 745 mil toneladas, campaña 2008-2009), debido a la significativa actividad desarrollada en la provincia de Entre Ríos.
- La Región aporta el 92% de la producción nacional de maní (556 mil toneladas, campaña 2008-2009), debido al fuerte aporte de la Provincia de Córdoba.

Sector ganadero

- La Región Centro concentra el 30% de las existencias bovinas del país (14,8 millones de cabezas). De este total de existencia de la Región, el 40% son vacas, el 16% vaquillonas. A su vez, los novillos y novillitos participan con el 11% cada uno y los terneros y terneras con el 10% respectivamente.
- La Región Centro representa el 31% del total de cabezas bovinas faenadas a nivel nacional (4,6 millones) y el 34% del total de cabezas porcinas (poco más de un millón de cabezas)
- La provincia de Córdoba faena el 33% de los caprinos a nivel nacional y junto con Entre Ríos faenan el 44% de las cabezas ovinas del país.

Sector agroindustrial

- Representa el 95% de la producción de aceites vegetales y harinas proteicas derivadas de la soja (5,5 millones de toneladas destinadas a la producción de aceite, 22,5 millones de toneladas a pellets, 192 mil toneladas a expellers).
- Concentra el 37% de la industrialización del girasol (520 mil toneladas de girasol destinadas a la producción de aceite, y 546 mil toneladas a pellets).

- La Región Centro participa con el 39% de la molienda de trigo pan (2,3 millones de toneladas) del país.
- Concentra el 96% de la molienda nacional de arroz (819 mil toneladas). El principal aporte lo genera la provincia de Entre Ríos.

Sector Comercial

- Es destacada su participación en el rubro “Comercio y Servicios”. En la Región Centro se registra el 14% del total de las ventas en Supermercados e Hipermercados en la República Argentina. Gran parte de estas ventas, son alimentos producidos en la Región.

Sector externo

- Las exportaciones de la Región Centro generan una gran fuente de divisas. Las exportaciones regionales alcanzaron en 2008 los 26.742 millones de dólares FOB y en 2009, los 20.321 millones de dólares FOB (un 37 % del total nacional).
- En los últimos dieciséis años las exportaciones de la región se incrementaron en un 393% en dólares FOB (en 1993 fueron de 4.123 millones y en 2009 de 20.321 millones) y en un 164% en toneladas (en 1993 fueron de 15.487 millones y en 2009 de 40.837 millones). En el 2009 el valor de la tonelada exportada de la Región alcanzó los 497 Dólares.
- Los principales destinos de las exportaciones son: China, Brasil, Países Bajos, España, Irán, Chile e Italia.
- Según el Nomenclador Arancelario del MERCOSUR, en la provincia de Santa Fe las principales secciones exportadas son: los productos alimenticios, bebidas y tabaco; las grasas y aceites y los productos del reino vegetal concentrando en conjunto el 78% de las exportaciones totales de la provincia. Por su parte, Córdoba concentra el 75% de las exportaciones en alimentos y bebidas, productos del reino vegetal y material de transporte. Por último, en la provincia de Entre Ríos, el 85% del total exportado son productos del reino vegetal, animales vivos y productos del reino animal y productos minerales.
- La Región Centro concentra el 77% de las exportaciones de grasas y aceites a nivel nacional (5.513 millones de dólares FOB en 2008 y 3.406 millones de dólares FOB en 2009) y el 72% de las exportaciones de productos alimenticios, bebidas y tabaco (7.932 millones de dólares FOB en 2008 y 8.441 millones de dólares FOB en 2009).
- Concentra además el 44% de las exportaciones de productos del reino vegetal (6.680 millones de dólares FOB en 2008 y 3.051 millones de dólares FOB en 2009) y el 34% de las exportaciones de animales

vivos y productos del reino animal (1489 millones de dólares FOB en 2008 y 1.398 millones de dólares FOB en 2009).

C. Análisis fiscal.

- La Región Centro dispone del 18% de los recursos del conjunto de provincias, lo cuál representa \$26.330 millones en 2008 y \$14.362 millones al primer semestre de 2009. De este total el 96% son recursos corrientes.
- Del total de recursos tributarios de origen provincial, la región recauda el 15% de los mismos (\$6.879 millones en 2008 y \$3.991 millones al primer semestre de 2009).
- Del total de recursos tributarios de origen nacional o coparticipados, la región concentra el 22% de estos, es decir \$15.425 millones en 2008 y \$8.008 millones al primer semestre de 2009.
- La Región Centro concentra el 32% de la recaudación de impuestos nacionales totales (sin considerar CABA) y recibe vía coparticipación sólo el 22%.
- El gasto público total de la región representa el 19% del gasto total de todas las provincias (\$23.999 millones en 2008 y \$15.086 millones al primer semestre de 2009).
- En 2008 los recursos totales de la región superaron a los gastos totales en \$2.331 millones.
- La deuda pública es del 13% (\$12.852 millones en 2008 y \$13.179 millones al primer semestre de 2009) del total adeudado por todas las provincias.
- Del total recaudado a nivel nacional en concepto de derechos de exportación, la Región Centro aportó en 2008 el 50% del total (18.137 millones de dólares FOB) y en 2009 concentró el 45%, lo cuál representa \$14,480 millones de dólares FOB.
- La región concentra cerca del 80% de los derechos de exportación recaudados por la exportación de grasas y aceites y el 77% de los derechos de exportación de los productos alimenticios, bebidas y tabaco.

D. La oferta de recursos humanos.

La Región Centro presenta una calificada oferta de recursos humanos. El índice de analfabetismo en la población de 10 años o más es del 2,40%, inferior al promedio nacional.

La oferta de establecimientos por niveles de enseñanza es muy elevada y variada. Respecto de los niveles de instrucción de la población de más de 15 años de la Región Centro se observan los siguientes registros:

- Un 4,22% tiene Estudios Universitarios Completos.
- Un 4,72% tiene Estudios Superiores No Universitarios Completos.

- Un 6,34% tiene Estudios Universitarios Incompletos.
- Un 2,58% tiene Estudios Superiores No Universitarios Incompletos.
- Un 16,34% tienen Estudios Secundarios Completos.
- Esto implica que un 34,20% de la población de más de 15 años de la Región Centro cuenta con Estudios Secundarios o Universitarios. Este porcentaje es superior al del promedio nacional.

La Región cuenta con cinco Universidades Nacionales: Córdoba, Entre Ríos, del Litoral, Rosario y Tecnológica. Además, hay que computar la presencia de un elevado número de Universidades Privadas. Otro aspecto a destacar es la actividad desarrollada en los Parques Tecnológicos de la Región, orientados principalmente a generar conocimientos que permitan agregar valor a nuestra producción.

E. Ventajas logísticas y de infraestructura de transporte de la Región.

• Las Hidrovías.

La Hidrovía Paraguay-Paraná constituye una de las vías navegables naturales de mayor longitud del planeta: 3.442 km. desde Puerto Cáceres (Brasil) a Nueva Palmira (Uruguay). Su “hinterland” involucra una población de 40 millones de habitantes. Es una de las vías de transporte más significativas para la integración física del MERCOSUR, ya que conecta a cinco países: Argentina, Bolivia (a través del Canal Tamengo), Brasil, Paraguay y Uruguay.

El transporte fluvial tiene sobre el ferroviario y el carretero ventajas fundamentales: bajos costos de inversión, mantenimiento, consumo de energía, mejor capacidad de carga y menores costos de transporte para traslados a considerables distancias.

Los fletes de los distintos modos de transporte reflejan, claramente, lo expresado: transportar por camión una tonelada cuesta 0,08 dólares el Kilómetro; por ferrocarril 0,03 dólares la tonelada/Km y el hidrovionario 0,0015 dólares por Tn/Km.

El tramo Santa Fe al Mar de la Hidrovía tiene una extensión de 590 km. Los trabajos de dragado y balizamiento de este tramo fueron concesionados en el año 1995. Actualmente, el calado es de 25 pies desde Santa Fe a Puerto Gral. San Martín y 34 pies desde aquí al Océano. No obstante, a principio de año se aprobó llevar las profundidades a 36 pies hasta Puerto San Martín y a 28 pies hasta Santa Fe. La Bolsa de Comercio viene impulsando desde hace mucho tiempo el logro de mayores profundidades para permitir la operatoria de buques de mayor porte y obtener un mejor aprovechamiento de la capacidad de bodegas, todo lo cual redundará en menores fletes marítimos y mayores precios para los productores.

Respecto al tramo de la Hidrovía desde Santa Fe a Corumbá, las obras requeridas tienen como objetivos específicos a los siguientes:

- Contar con un canal navegable a 10 pies de calado efectivo de navegación.
- Permitir la navegabilidad durante todo el año, las 24 horas.
- Incrementar la navegación de trenes de barcas.
- Incrementar el comercio intra y extra-regional y desarrollar nuevos ejes comerciales y polos productivos.

A principios de 2010 el Gobierno Nacional aprobó las tareas de acondicionamiento del río para la navegación en el tramo Santa Fe-Confluencia. Las obras de ampliación serán realizadas en dos etapas:

Etapas 1: desde la zona comprendida desde el km. 584 del Río Paraná, tramo exterior de acceso al Puerto de Santa Fe, hasta la altura del km. 1.238 del Río Paraná, denominado Confluencia.

Etapas 2: desde Confluencia hasta Asunción, km. 1.630. (los trabajos se realizarán en aguas binacionales del Río Paraguay).

• ***El sistema portuario de la Región Centro.***

En materia portuaria se desarrolló un verdadero proceso de reestructuración a partir de 1992 con la transferencia por parte del Estado Nacional a las provincias de los principales puertos, junto con la paralela privatización de sus operatorias y los procesos de inversión en curso.

La Provincia de Santa Fe dispone de cuatro estaciones fluviales de propiedad del Estado Provincial y administradas por Entes Públicos No Estatales: Puerto Rosario, Puerto Villa Constitución, Puerto Santa Fe y Puerto Reconquista.

Sin embargo, el complejo portuario más importante de la provincia de Santa Fe está constituido por las terminales privadas que operan con cargas a granel principalmente para embarques de productos agrícolas, aceites y subproductos (aunque también existen terminales para minerales, productos químicos y petroquímicos y los denominados puertos industriales integrados a plantas siderúrgicas). En la franja comprendida entre Puerto Gral. San Martín y General Lagos (de poco más de 50 kilómetros) hay poco más de 20 puertos privados, por donde se embarcan el 80% del total de granos, aceites y subproductos que exporta el país.

Con respecto al Puerto de Santa Fe, es considerado aguas arriba, como el último puerto de ultramar apto para operaciones con buques oceánicos. Fue proyectado hace más de 100 años bajo la concepción de que las infraestructuras portuarias debían estar localizadas en las proximidades de los centros urbanos. De allí que el acceso de las embarcaciones se efectiviza a través de un canal artificial desde el cauce principal del Río Paraná. Pero la modernización del sistema portuario, el calado de los buques y la necesidad de reducir los

costos de transporte, determinaron que el Gobierno provincial haya decidido contratar estudios para analizar la viabilidad técnica, legal, económico-financiera y medio ambiental de su ampliación sobre la margen principal del Río Paraná.

Los estudios han determinado la viabilidad de la ubicación Sur, denominada PG, a la altura del km. 583 de Hidrovía Paraguay – Paraná.

El lugar se encuentra dentro de la concesión de la vía navegable troncal. Su margen es estable debido a la presencia de materiales cohesivos, y se conecta directamente con el puerto actual.

El nuevo Puerto permitirá el acceso de buques de gran calado, operando con una profundidad proyectada entre 28 y 32 pies, con posibilidades de contar con mayor profundidad en el futuro.

Contará además con una amplia disponibilidad de espacios para el desarrollo y expansión de actividades agroindustriales, comerciales y de prestación de servicios logísticos.

En las futuras instalaciones del Puerto de Santa Fe, sobre la margen principal del Río Paraná, se podrán desarrollar las siguientes actividades:

- Terminal de Agrograneles.
- Terminal de Contenedores y cargas generales.
- Terminal de Minerales.
- Planta de biodiesel.
- Actividades Complementarias.

Por su parte, la Provincia de Entre Ríos dispone actualmente de tres estaciones fluviales principales: a) Puerto Diamante sobre el Río Paraná Medio, b) Puerto Ibicuy sobre el Río Ibicuy próximo a su confluencia con el Paraná Guazú y c) Puerto Concepción del Uruguay sobre el Río Uruguay.

El Puerto Diamante mantendrá su condición de puerto de embarque de granos según el calado que tenga la vía navegable troncal y de barcazas con destino a la zona portuaria y complejo oleaginoso del Gran Rosario. Sin embargo, también podría crecer como terminal para fertilizantes y otros productos.

El Puerto de Ibicuy podría tener un desarrollo creciente para la transferencia de granos y minerales que bajan por la Hidrovía en trenes de barcazas a buques de ultramar, aprovechando el máximo calado que ofrece la vía navegable, compitiendo así con el Puerto de Nueva Palmira en Uruguay.

El Puerto de Concepción del Uruguay posee buena infraestructura e instalaciones, pero está condicionado por la falta de dragado en el Río Uruguay y su acceso. En caso de mejorarse su profundidad por encima de los 23 pies, podrían aumentar notablemente los embarques de productos granarios y arroz; y también serían factibles importantes embarques de rollizos de eucalipto y cítricos.

La concreción de las obras de acondicionamiento de la Hidrovía Paraná - Paraguay dinamizarían también la actividad de varios puertos fluviales de bajo calado (por ejemplo, el puerto de La Paz).

• ***El transporte ferroviario.***

A partir de 1991 se inició el proceso de privatización de los ferrocarriles de carga con la puesta en marcha de Ferroexpreso Pampeano S.A. – FEPSA (ex Rosario-Puerto Belgrano); Ferrosur Roca (ex Roca); Nuevo Central Argentino – NCA (ex Mitre); Buenos Aires al Pacífico – BAP (ex San Martín) y Ferrocarril Mesopotámico (ex Urquiza).

En cuanto a los volúmenes transportados por ferrocarril, cabe remarcar que si bien hubo un crecimiento importante desde la concesión de los servicios, los niveles de carga aún resultan inferiores a los esperados, como consecuencia, entre otras, de una limitada capacidad de transporte y del incumplimiento parcial por parte de las concesionarias de las inversiones comprometidas.

La problemática del transporte de cargas por ferrocarril plantea importantes desafíos a superar para alcanzar un proceso de inversiones sostenidas en el tiempo, debido a que las redes ferroviarias originariamente fueron diseñadas para la comunicación entre centros de producción del interior y puertos de embarque. La interconexión de localidades del interior ha tenido muy baja prioridad, lo mismo que el tendido de redes internacionales.

• ***La infraestructura vial.***

El sistema Vial regional se complementa con el sistema de Puertos y Vías Navegables y el sistema Ferroviario, a fin de obtener como resultado un sistema de multimodal de transporte eficiente para posibilitar un mayor flujo económico y social entre las tres Provincias y con los países vecinos.

En ese sistema adquieren significativa importancia las autopistas o autovías. En la actualidad se cuenta con la Autopistas Rosario-Buenos Aires y Rosario-Santa Fe; y en vías de ejecución la Autopista Rosario-Córdoba y la Autopista Mesopotámica sobre la Ruta Nacional N° 14. Por otra parte, se encuentra en proceso de ejecución la Autovía Córdoba-Santa Fe y el acondicionamiento de la conexión entre Santa Fe y Paraná a través de la Ruta Nacional N° 168.

El desarrollo del sistema proyectado estará integrado a una trama reticular existente de rutas y caminos que tiene como horizonte básico el ordenamiento y el desarrollo territorial de la región por un lado, como asimismo, de las micro - regiones y la red de ciudades que integran las tres provincias.

Finalmente, existe la necesidad de efectuar en la Región Centro un relevamiento de la situación de transitabilidad de los caminos rurales (red terciaria) de las tres provincias, a fin de determinar las áreas más críticas que demandan intervenciones gubernamentales.

ANEXOS

1. Datos geográficos y demográficos.

| Indicadores | CORDOBA | ENTRE RIOS | SANTA FE |
|------------------------------------|-----------|------------|-----------|
| Area (km2) | 165.321 | 78.781 | 133.007 |
| Población 2009 (estimada) | 3.368.609 | 1.268.979 | 3.264.095 |
| Densidad (hab./ km2) | 20,3 | 16,1 | 24,5 |
| Tasa anual de crec. Demográfico | 1% | 1,26% | 0,68% |
| Población urbana | 88% | 82% | 89% |
| Tasa de Analfabetismo 2001 | 2,11 | 3,08 | 2,46 |
| Participación PBI | 7,4% | 1,7% | 7,3% |
| Composición PBG: | | | |
| Agropecuario | 13% | 17% | 11% |
| Industrial | 16% | 11% | 17% |
| Servicios | 63% | 55% | 66% |
| Otros | 9% | 17% | 6% |

Fuente: CES-BCSF en base a INDEC e IPEC.

2. Datos económicos.

**Evolución de los principales componentes del PBG de Santa Fe.
En millones de pesos de 1993**

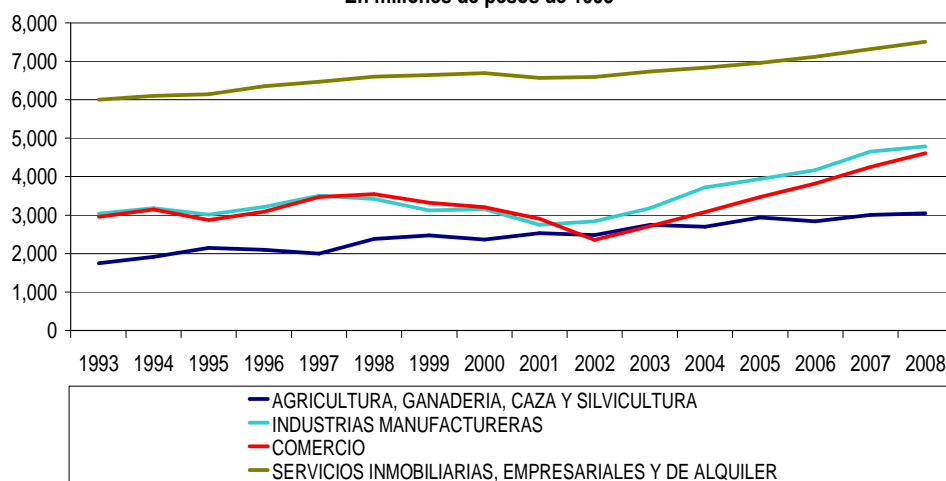

Fuente: CES-BCSF en base a IPEC.

Sector Granario

| Cultivo | Provincia | Campaña | Superficie sembrada (ha) | Superficie cosechada (ha) | Producción (tn) | Rendimiento (tn/ha) |
|---------|----------------|---------|--------------------------|---------------------------|-----------------|---------------------|
| ARROZ | TOTAL DEL PAIS | 2006/07 | 168,300 | 164,635 | 1,080,070 | 6.6 |
| | | 2007/08 | 183,550 | 182,460 | 1,245,800 | 6.8 |
| | | 2008/09 | 205,450 | 193,800 | 1,334,155 | 6.9 |
| | REGIÓN CENTRO | 2006/07 | 88,000 | 86,050 | 572,000 | 6.6 |
| | | 2007/08 | 93,800 | 93,400 | 649,450 | 7.0 |
| | | 2008/09 | 110,480 | 104,830 | 745,495 | 7.1 |
| | ENTRE RIOS | 2006/07 | 67,400 | 65,950 | 470,500 | 7.1 |
| | | 2007/08 | 70,800 | 70,400 | 514,200 | 7.3 |
| | | 2008/09 | 84,600 | 78,950 | 581,785 | 7.4 |
| | SANTA FE | 2006/07 | 20,600 | 20,100 | 101,500 | 5.0 |
| | | 2007/08 | 23,000 | 23,000 | 135,250 | 5.9 |
| | | 2008/09 | 25,880 | 25,880 | 163,710 | 6.3 |
| GIRASOL | TOTAL DEL PAIS | 2006/07 | 2,381,388 | 2,351,348 | 3,497,732 | 1.5 |
| | | 2007/08 | 2,612,646 | 2,569,136 | 4,650,365 | 1.8 |
| | | 2008/09 | 1,967,420 | 1,820,030 | 2,483,437 | 1.4 |
| | REGIÓN CENTRO | 2006/07 | 350,900 | 347,000 | 557,935 | 1.6 |
| | | 2007/08 | 405,446 | 402,446 | 834,246 | 2.1 |
| | | 2008/09 | 350,100 | 319,560 | 366,113 | 1.1 |
| | CORDOBA | 2006/07 | 102,500 | 101,600 | 175,435 | 1.7 |
| | | 2007/08 | 83,446 | 83,446 | 206,741 | 2.5 |
| | | 2008/09 | 63,200 | 62,560 | 120,253 | 1.9 |
| | ENTRE RIOS | 2006/07 | 55,600 | 53,900 | 80,960 | 1.5 |
| | | 2007/08 | 78,700 | 78,700 | 150,190 | 1.9 |
| | | 2008/09 | 52,800 | 50,400 | 61,720 | 1.2 |
| | SANTA FE | 2006/07 | 192,800 | 191,500 | 301,540 | 1.6 |
| | | 2007/08 | 243,300 | 240,300 | 477,315 | 2.0 |
| | | 2008/09 | 234,100 | 206,600 | 184,140 | 0.9 |
| MAIZ | TOTAL DEL PAIS | 2006/07 | 3,578,235 | 2,838,072 | 21,755,364 | 7.7 |
| | | 2007/08 | 4,239,285 | 3,412,155 | 22,016,926 | 6.5 |
| | | 2008/09 | 3,494,285 | 2,337,175 | 13,079,030 | 5.6 |
| | REGIÓN CENTRO | 2006/07 | 1,712,620 | 1,466,940 | 12,921,490 | 8.8 |
| | | 2007/08 | 2,116,000 | 1,815,410 | 12,415,920 | 6.8 |
| | | 2008/09 | 1,676,100 | 1,273,800 | 8,200,300 | 6.4 |
| | CORDOBA | 2006/07 | 1,151,650 | 989,350 | 8,919,130 | 9.0 |
| | | 2007/08 | 1,440,000 | 1,276,800 | 8,748,610 | 6.9 |
| | | 2008/09 | 1,146,200 | 963,500 | 6,375,310 | 6.6 |
| | ENTRE RIOS | 2006/07 | 185,600 | 168,060 | 1,367,240 | 8.1 |
| | | 2007/08 | 222,400 | 203,710 | 1,128,630 | 5.5 |
| | | 2008/09 | 164,600 | 74,800 | 223,330 | 3.0 |
| | SANTA FE | 2006/07 | 375,370 | 309,530 | 2,635,120 | 8.5 |
| | | 2007/08 | 453,600 | 334,900 | 2,538,680 | 7.6 |
| | | 2008/09 | 365,300 | 235,500 | 1,601,660 | 6.8 |
| MANI | TOTAL DEL PAIS | 2006/07 | 215,660 | 215,060 | 600,035 | 2.8 |
| | | 2007/08 | 227,889 | 227,389 | 625,349 | 2.8 |
| | | 2008/09 | 264,430 | 257,430 | 605,491 | 2.4 |

| | | | | | | |
|-------|----------------|---------|------------|------------|------------|-----|
| | REGIÓN CENTRO | 2006/07 | 198,860 | 198,260 | 562,550 | 2.8 |
| | | 2007/08 | 193,550 | 193,050 | 518,490 | 2.7 |
| | | 2008/09 | 222,880 | 220,180 | 556,246 | 2.5 |
| | CORDOBA | 2006/07 | 198,160 | 198,010 | 561,800 | 2.8 |
| | | 2007/08 | 193,150 | 192,650 | 517,090 | 2.7 |
| | | 2008/09 | 222,400 | 219,700 | 554,950 | 2.5 |
| | SANTA FE | 2006/07 | 700 | 250 | 750 | 3.0 |
| | | 2007/08 | 400 | 400 | 1,400 | 3.5 |
| | | 2008/09 | 480 | 480 | 1,296 | 2.7 |
| SOJA | TOTAL DEL PAIS | 2006/07 | 16,141,337 | 15,981,264 | 47,482,786 | 3.0 |
| | | 2007/08 | 16,603,525 | 16,387,438 | 46,238,087 | 2.8 |
| | | 2008/09 | 18,032,805 | 16,767,548 | 30,993,379 | 1.8 |
| | REGIÓN CENTRO | 2006/07 | 9,388,082 | 9,301,687 | 29,396,241 | 3.2 |
| | | 2007/08 | 9,614,430 | 9,498,375 | 27,519,065 | 2.9 |
| | | 2008/09 | 9,879,012 | 9,430,907 | 20,399,039 | 2.2 |
| | CORDOBA | 2006/07 | 4,477,882 | 4,447,482 | 14,173,030 | 3.2 |
| | | 2007/08 | 4,699,230 | 4,660,530 | 12,750,000 | 2.7 |
| | | 2008/09 | 5,196,748 | 5,128,458 | 11,172,286 | 2.2 |
| | ENTRE RIOS | 2006/07 | 1,435,600 | 1,420,650 | 3,927,476 | 2.8 |
| | | 2007/08 | 1,423,000 | 1,410,445 | 3,289,065 | 2.3 |
| | | 2008/09 | 1,241,400 | 947,485 | 1,143,897 | 1.2 |
| | SANTA FE | 2006/07 | 3,474,600 | 3,433,555 | 11,295,735 | 3.3 |
| | | 2007/08 | 3,492,200 | 3,427,400 | 11,480,000 | 3.3 |
| | | 2008/09 | 3,440,864 | 3,354,964 | 8,082,856 | 2.4 |
| SORGO | TOTAL DEL PAIS | 2006/07 | 700,010 | 594,410 | 2,794,967 | 4.7 |
| | | 2007/08 | 807,025 | 618,625 | 2,936,840 | 4.7 |
| | | 2008/09 | 827,810 | 456,510 | 1,805,220 | 4.0 |
| | REGIÓN CENTRO | 2006/07 | 390,950 | 334,460 | 1,843,670 | 5.5 |
| | | 2007/08 | 440,090 | 336,990 | 1,845,880 | 5.5 |
| | | 2008/09 | 423,250 | 272,100 | 1,310,600 | 4.8 |
| | CORDOBA | 2006/07 | 130,600 | 106,410 | 638,280 | 6.0 |
| | | 2007/08 | 142,590 | 122,990 | 675,010 | 5.5 |
| | | 2008/09 | 153,100 | 116,950 | 699,930 | 6.0 |
| | ENTRE RIOS | 2006/07 | 89,000 | 83,000 | 468,740 | 5.6 |
| | | 2007/08 | 113,500 | 105,500 | 593,400 | 5.6 |
| | | 2008/09 | 103,800 | 78,300 | 276,720 | 3.5 |
| | SANTA FE | 2006/07 | 171,350 | 145,050 | 736,650 | 5.1 |
| | | 2007/08 | 184,000 | 108,500 | 577,470 | 5.3 |
| | | 2008/09 | 166,350 | 76,850 | 333,950 | 4.3 |
| TRIGO | TOTAL DEL PAIS | 2006/07 | 5,675,975 | 5,540,405 | 14,547,960 | 2.6 |
| | | 2007/08 | 5,947,817 | 5,773,967 | 16,347,722 | 2.8 |
| | | 2008/09 | 4,732,205 | 4,263,240 | 8,372,592 | 2.0 |
| | | 2009/10 | 3,472,314 | 2,995,979 | 7,474,433 | 2.5 |
| | REGIÓN CENTRO | 2006/07 | 1,902,450 | 1,827,770 | 4,531,020 | 2.5 |
| | | 2007/08 | 2,300,420 | 2,289,720 | 7,569,628 | 3.3 |
| | | 2008/09 | 1,353,060 | 1,245,710 | 2,145,045 | 1.7 |
| | | 2009/10 | 850,200 | 798,100 | 2,292,796 | 2.9 |
| | CORDOBA | 2006/07 | 909,700 | 858,100 | 1,646,190 | 1.9 |
| | | 2007/08 | 1,235,700 | 1,226,700 | 3,961,210 | 3.2 |

| | | | | | | |
|--|------------|---------|---------|---------|-----------|-----|
| | ENTRE RIOS | 2008/09 | 754,180 | 698,180 | 1,161,070 | 1.7 |
| | | 2009/10 | 204,200 | 169,050 | 226,880 | 1.3 |
| | | 2006/07 | 285,050 | 278,970 | 889,230 | 3.2 |
| | | 2007/08 | 310,800 | 309,100 | 954,798 | 3.1 |
| | | 2008/09 | 247,600 | 225,750 | 464,125 | 2.1 |
| | | 2009/10 | 335,500 | 326,950 | 1,234,006 | 3.8 |
| | SANTA FE | 2006/07 | 707,700 | 690,700 | 1,995,600 | 2.9 |
| | | 2007/08 | 753,920 | 753,920 | 2,653,620 | 3.5 |
| | | 2008/09 | 351,280 | 321,780 | 519,850 | 1.6 |
| | | 2009/10 | 310,500 | 302,100 | 831,910 | 2.8 |

Fuente: CES-BCSF en base al Ministerio de Agricultura, Ganadería y Pesca de la Nación.

Sector Ganadero

| Existencias bovinas por categoría (a marzo 2010) | Vacas | Vaquillonas | Novillos | Novillitos | Terneros | Ternerías | Toros | Bueyes | Total |
|--|------------|-------------|-----------|------------|-----------|-----------|-----------|--------|------------|
| Córdoba | 1,934,261 | 815,261 | 399,783 | 513,623 | 494,102 | 534,684 | 90,525 | 224 | 4,782,463 |
| Entre Ríos | 1,607,054 | 548,828 | 514,416 | 379,760 | 429,784 | 416,098 | 85,744 | 84 | 3,981,768 |
| Santa Fe | 2,343,006 | 960,788 | 750,525 | 715,906 | 569,198 | 585,133 | 108,106 | 160 | 6,032,822 |
| Región Centro | 5,884,321 | 2,324,877 | 1,664,724 | 1,609,289 | 1,493,084 | 1,535,915 | 284,375 | 468 | 14,797,053 |
| País | 20,540,972 | 7,209,738 | 4,138,245 | 4,470,793 | 5,678,652 | 5,802,958 | 1,096,852 | 11,533 | 48,949,743 |
| Participación Región Centro en el total nacional | 29% | 32% | 40% | 36% | 26% | 26% | 26% | 4% | 30% |

Fuente: CES-BCSF en base a SENASA.

| Cabezas faenadas | Córdoba | Entre Ríos | Santa Fe | Región Centro | País | Participación Región Centro en el total nacional |
|------------------|-----------|------------|-----------|---------------|------------|--|
| Bovinos | 1,465,058 | 577,218 | 2,598,742 | 4,641,018 | 14,955,659 | 31% |
| Caprinos | 75,944 | - | - | 75,944 | 227,145 | 33% |
| Equinos | 54,802 | 47,275 | - | 102,077 | 230,216 | 44% |
| Ovinos | 3,734 | 28,694 | 1,750 | 34,178 | 1,616,603 | 2% |
| Porcinos | 291,141 | 52,068 | 732,667 | 1,075,876 | 3,200,155 | 34% |

Fuente: CES-BCSF en base al Ministerio de Agricultura, Ganadería y Pesca de la Nación.

Sector Agroindustrial

| Año 2009 | Molienda de Trigo Pan | Molienda de Arroz | Aceita de soja | Aceita de girasol | Pellets de soja | Pellets de girasol | Expellers de soja | Expellers de girasol |
|---------------|-----------------------|-------------------|----------------|-------------------|-----------------|--------------------|-------------------|----------------------|
| Región Centro | 2.361.523 | 819.778 | 5.511.386 | 520.208 | 22.561.252 | 546.365 | 192.233 | 0 |
| Argentina | 6.037.752 | 850.825 | 5.771.812 | 1.418.821 | 23.637.854 | 1.466.068 | 222.909 | 1.994 |
| Participación | 39% | 96% | 95% | 37% | 95% | 37% | 86% | 0% |

Fuente: CES-BCSF en base al Ministerio de Agricultura, Ganadería y Pesca de la Nación.

Sector Comercio

| Ventas totales en miles de pesos | | | | | | |
|----------------------------------|------------|---------------|---------------|-----------|------------|-----------|
| Período | Total país | Región Centro | Participación | Córdoba | Entre Ríos | Santa Fe |
| Enero | 3.836.771 | 527.826 | 14% | 267.664 | 71.898 | 188.264 |
| Febrero | 3.617.195 | 490.557 | 14% | 248.881 | 66.953 | 174.723 |
| Marzo | 3.984.448 | 527.192 | 13% | 264.366 | 70.489 | 192.337 |
| Abril | 3.970.675 | 538.191 | 14% | 271.803 | 70.677 | 195.711 |
| Mayo | 4.024.766 | 545.739 | 14% | 270.751 | 72.179 | 202.809 |
| Junio | 3.907.118 | 537.132 | 14% | 264.622 | 72.594 | 199.916 |
| Julio | 4.253.343 | 574.516 | 14% | 285.686 | 77.401 | 211.429 |
| Agosto | 4.247.166 | 574.880 | 14% | 285.543 | 76.399 | 212.938 |
| Septiembre | 3.951.906 | 533.514 | 14% | 264.763 | 72.338 | 196.413 |
| Octubre | 4.420.695 | 599.406 | 14% | 301.407 | 80.065 | 217.934 |
| Noviembre | 4.328.338 | 589.788 | 14% | 293.215 | 78.940 | 217.633 |
| Diciembre | 5.536.821 | 753.626 | 14% | 371.028 | 103.699 | 278.899 |
| Total 2009 | 50.079.242 | 6.792.367 | 14% | 3.389.729 | 913.632 | 2.489.006 |

Fuente: CES-BCSF en base a INDEC.

Sector Externo

Evolución de las exportaciones de la Región Centro.

| Año | Millones Dol. FOB | Miles Ton. | U\$S/Ton. |
|------|-------------------|------------|-----------|
| 1993 | 4.123 | 15.487 | 266 |
| 1994 | 4.642 | 15.354 | 302 |
| 1995 | 5.838 | 18.572 | 314 |
| 1996 | 6.955 | 19.663 | 354 |
| 1997 | 7.452 | 21.116 | 353 |
| 1998 | 8.255 | 28.39 | 291 |
| 1999 | 7.165 | 29.572 | 242 |
| 2000 | 7.364 | 31.329 | 235 |
| 2001 | 7.488 | 34.411 | 218 |
| 2002 | 7.986 | 35.459 | 225 |
| 2003 | 10.205 | 40.997 | 249 |
| 2004 | 11.475 | 38.253 | 300 |
| 2005 | 12.987 | 47.549 | 273 |
| 2006 | 14.528 | 48.057 | 302 |
| 2007 | 18.558 | 57.316 | 323 |
| 2008 | 26.742 | 54.012 | 495 |
| 2009 | 20.321 | 40.837 | 497 |

Fuente: CES-BCSF en base a INDEC.

Participación de la región en el total exportado a nivel nacional. Año 2009

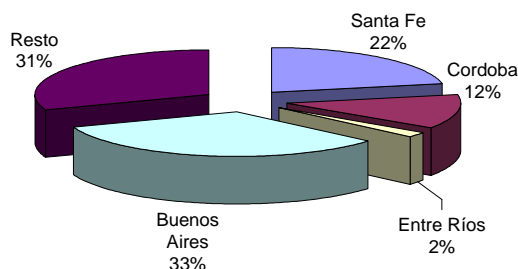

Fuente: CES-BCSF en base a INDEC.

Principales destinos de las exportaciones de Santa Fe

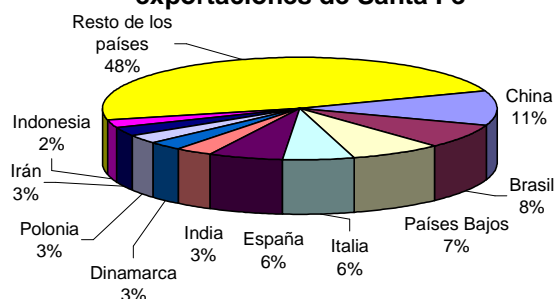

Principales destinos de las exportaciones de Entre Ríos

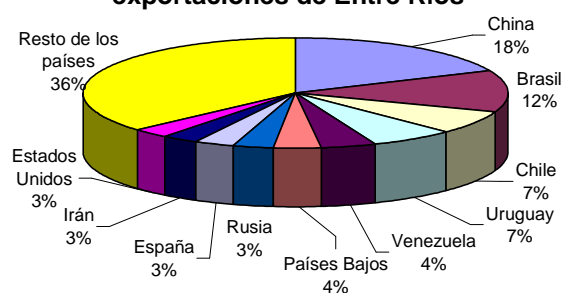

Principales destinos de las exportaciones de Córdoba

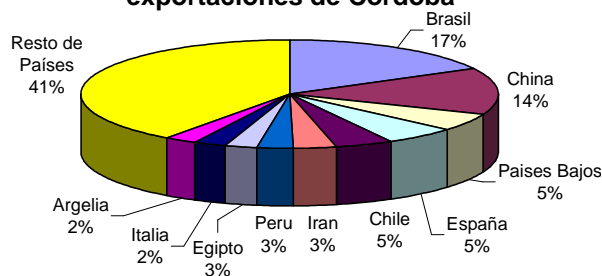

Fuente: CES-BCSF en base a INDEC, Dirección de Estadísticas de Córdoba y Dirección de Estadísticas de Entre Ríos.

Exportaciones por origen provincial según el Nomenclador Común del Mercosur. 2002-2009

| Entre Ríos | 2002 | 2003 | 2004 | 2005 | 2006 | 2007 | 2008 | 2009 |
|---|--------------------|--------------------|--------------------|--------------------|--------------------|----------------------|----------------------|----------------------|
| Secciones | | | | | | | | |
| Productos del reino vegetal | 209,016,296 | 341,798,337 | 391,705,952 | 463,454,006 | 425,938,776 | 734,025,754 | 930,300,918 | 406,115,738 |
| Animales vivos y productos del reino animal | 47,318,535 | 72,485,656 | 130,211,021 | 181,040,773 | 200,750,063 | 230,414,721 | 306,998,139 | 306,675,006 |
| Productos minerales | 415,568 | 348,725 | 576,125 | 787,983 | 815,201 | 48,099,423 | 52,941,828 | 226,742,807 |
| Madera, carbón vegetal, corcho y sus manufacturas | 31,424,888 | 39,753,500 | 51,343,442 | 51,403,612 | 60,460,231 | 63,328,951 | 60,842,962 | 42,667,996 |
| Productos alimenticios, bebidas y tabaco | 10,709,476 | 18,021,889 | 32,217,531 | 31,834,598 | 33,633,051 | 51,142,615 | 65,362,822 | 42,647,963 |
| Productos de industrias químicas y conexas | 20,607,151 | 22,587,331 | 25,259,721 | 32,884,024 | 35,568,954 | 39,965,647 | 44,527,513 | 41,171,300 |
| Pasta de madera, papel y cartón | 18,230,890 | 22,969,105 | 28,045,705 | 23,392,466 | 23,663,070 | 26,538,251 | 14,667,408 | 13,602,305 |
| Máquinas, aparatos y material eléctrico, sus partes | 776,395 | 1,308,061 | 2,525,747 | 4,879,883 | 3,556,427 | 7,329,754 | 6,581,903 | 6,735,055 |
| Metales comunes y sus manufacturas | 682,638 | 1,687,124 | 868,245 | 2,572,097 | 8,963,263 | 8,123,626 | 15,181,288 | 6,441,168 |
| Material de transporte | 200,528 | 357,917 | 362,497 | 1,163,658 | 1,976,734 | 2,887,390 | 4,983,840 | 4,893,369 |
| Plástico, caucho y sus manufacturas | 2,527,974 | 4,941,053 | 4,762,107 | 6,335,870 | 3,912,501 | 3,569,513 | 3,979,159 | 3,645,331 |
| Materias textiles y sus manufacturas | 1,034,746 | 1,247,605 | 1,945,023 | 1,688,085 | 2,357,159 | 3,524,954 | 4,845,288 | 2,232,074 |
| Grasas y Aceites | 2,817,254 | 3,638,736 | 13,953,695 | 10,927,826 | 4,115,282 | 6,059,325 | 4,883,929 | 1,648,135 |
| Mercancías y productos diversos | 356,015 | 794,133 | 1,400,741 | 1,792,734 | 2,114,916 | 2,240,679 | 2,867,018 | 1,463,528 |
| Instrumento de óptica | 2,155 | 138 | 49,010 | 38,746 | 64 | | 46,769 | 368,197 |
| Pieles, cueros y sus manufacturas | 870,335 | 799,013 | 1,178,202 | 1,100,724 | 1,575,341 | 1,632,763 | 3,144,187 | 287,208 |
| Manufacturas de piedra, yeso, cemento, amianto | 15,547 | 7,945 | 22,664 | 21,975 | 25,804 | 13,692 | 37,957 | 74,124 |
| Objetos de arte, antigüedades | 2,664 | 320 | 305 | 12,084 | 267 | | | 51,270 |
| Calzados, paraguas, flores artificiales y otros | 6,681 | 1,058 | 10,731 | 9,859 | 6,606 | 10,356 | 9,957 | 3,780 |
| Perlas finas, piedras y metales preciosos | | | | 119 | | | | |
| Armas, municiones y sus partes | | | | | | | | |
| Sin asignar | | | | | | | | |
| TOTAL | 347,015,736 | 532,747,645 | 686,438,463 | 815,341,122 | 809,433,709 | 1,228,907,415 | 1,522,202,885 | 1,107,466,354 |

| Córdoba | 2002 | 2003 | 2004 | 2005 | 2006 | 2007 | 2008 | 2009 |
|---|----------------------|----------------------|----------------------|----------------------|----------------------|----------------------|----------------------|----------------------|
| Secciones | | | | | | | | |
| Productos alimenticios, bebidas y tabaco | 704,826,668 | 878,365,166 | 1,018,720,905 | 1,147,305,929 | 1,270,956,224 | 1,734,388,917 | 2,237,090,212 | 2,154,037,733 |
| Productos del reino vegetal | 982,696,068 | 1,262,608,654 | 1,021,653,010 | 1,397,323,841 | 1,276,617,853 | 2,422,316,731 | 3,589,047,817 | 1,815,879,969 |
| Material de transporte | 310,058,612 | 312,311,301 | 414,883,784 | 520,661,909 | 675,419,927 | 943,599,361 | 1,502,826,529 | 1,220,063,850 |
| Grasas y Aceites | 429,718,463 | 593,626,016 | 667,310,607 | 710,546,563 | 778,442,573 | 1,241,459,528 | 1,483,556,260 | 899,847,041 |
| Animales vivos y productos del reino animal | 116,299,401 | 118,501,300 | 245,269,988 | 297,987,402 | 324,174,392 | 353,421,116 | 432,690,290 | 293,132,753 |
| Máquinas, aparatos y material eléctrico, sus partes | 69,319,184 | 92,248,359 | 137,433,942 | 206,191,994 | 241,277,323 | 255,849,558 | 265,839,455 | 224,500,235 |
| Productos de industrias químicas y conexas | 62,717,610 | 57,698,578 | 56,608,798 | 72,150,413 | 115,477,785 | 140,228,248 | 226,825,279 | 177,976,308 |
| Plástico, caucho y sus manufacturas | 32,775,625 | 33,172,762 | 34,658,924 | 43,723,205 | 49,128,035 | 58,365,373 | 79,031,983 | 60,924,807 |
| Metales comunes y sus manufacturas | 27,418,865 | 12,756,468 | 25,700,002 | 27,195,106 | 21,681,130 | 36,039,743 | 48,964,196 | 32,586,720 |
| Instrumento de óptica | 8,182,160 | 5,176,250 | 10,045,246 | 14,194,379 | 19,363,160 | 23,314,950 | 26,768,447 | 30,381,225 |
| Pieles, cueros y sus manufacturas | 2,024,612 | 1,677,668 | 3,028,693 | 3,347,030 | 8,233,237 | 11,401,399 | 9,189,831 | 4,156,711 |
| Pasta de madera, papel y cartón | 1,323,389 | 948,766 | 1,288,674 | 1,678,924 | 1,942,882 | 2,716,503 | 3,490,032 | 3,868,964 |
| Mercancías y productos diversos | 1,740,332 | 2,226,064 | 1,632,622 | 1,667,899 | 2,296,718 | 2,000,411 | 3,681,831 | 2,690,670 |
| Manufacturas de piedra, yeso, cemento, amianto | 1,120,118 | 1,331,708 | 1,756,694 | 2,826,496 | 3,496,550 | 3,773,215 | 4,374,802 | 2,674,194 |
| Productos minerales | 734,042 | 413,020 | 532,950 | 689,518 | 1,964,998 | 2,020,266 | 1,276,118 | 1,209,255 |
| Materias textiles y sus manufacturas | 491,352 | 664,727 | 961,210 | 2,058,163 | 2,955,955 | 1,422,291 | 1,470,181 | 1,121,686 |
| Madera, carbón vegetal, corcho y sus manufacturas | 438,670 | 673,389 | 868,219 | 1,000,978 | 1,468,810 | 2,247,800 | 1,478,572 | 809,990 |
| Calzados, paraguas, flores artificiales y otros | 288,012 | 286,644 | 833,691 | 1,533,603 | 898,429 | 929,680 | 1,051,503 | 768,440 |
| Armas, municiones y sus partes | 16,723 | 10,001 | 112,325 | 90,396 | 142,446 | 182,582 | 209,283 | 277,012 |
| Objetos de arte, antigüedades | 400 | | 1,882 | 2,826 | 12,650 | 867 | 48,130 | 91,505 |
| Perlas finas, piedras y metales preciosos | 62 | 26 | 8,143 | 1,762 | 17,122 | 15,417 | 12,672 | 1,491 |
| Sin asignar | | 120 | | | 0 | | | |
| TOTAL | 2,752,190,368 | 3,374,696,987 | 3,643,310,309 | 4,452,178,339 | 4,795,968,198 | 7,235,693,954 | 9,918,923,423 | 6,927,000,562 |

| Santa Fe | 2002 | 2003 | 2004 | 2005 | 2006 | 2007 | 2008 | 2009 |
|---|----------------------|----------------------|----------------------|----------------------|----------------------|-----------------------|-----------------------|-----------------------|
| Secciones | | | | | | | | |
| Productos alimenticios, bebidas y tabaco | 2,006,535,296 | 2,544,569,936 | 2,791,594,739 | 2,906,401,626 | 3,456,704,043 | 4,479,473,624 | 5,629,812,489 | 6,244,629,086 |
| Grasas y Aceites | 1,071,211,170 | 1,579,579,331 | 1,709,740,728 | 1,717,799,599 | 2,212,597,683 | 3,376,262,362 | 4,024,647,708 | 2,504,729,253 |
| Productos del reino vegetal | 619,491,266 | 858,909,504 | 914,317,804 | 1,006,460,772 | 884,125,194 | 1,508,891,981 | 2,161,402,174 | 829,746,347 |
| Animales vivos y productos del reino animal | 271,920,131 | 314,934,336 | 487,575,913 | 610,200,210 | 660,580,851 | 636,564,735 | 749,682,480 | 799,177,369 |
| Productos de industrias químicas y conexas | 83,799,129 | 94,350,501 | 127,907,481 | 168,686,249 | 194,336,125 | 190,786,364 | 392,807,869 | 539,458,250 |
| Material de transporte | 219,249,175 | 228,966,668 | 273,024,139 | 274,147,318 | 294,459,791 | 648,081,664 | 683,173,600 | 458,410,500 |
| Máquinas, aparatos y material eléctrico, sus partes | 118,607,443 | 146,053,736 | 194,187,435 | 228,415,851 | 280,472,012 | 388,388,100 | 453,435,549 | 349,233,856 |
| Pieles, cueros y sus manufacturas | 188,138,577 | 186,484,722 | 231,172,304 | 271,329,960 | 310,252,342 | 364,728,307 | 295,634,704 | 190,576,017 |
| Productos minerales | 85,584,701 | 97,557,315 | 134,002,781 | 215,406,180 | 274,078,391 | 365,816,973 | 447,687,088 | 129,670,364 |
| Metales comunes y sus manufacturas | 130,917,715 | 134,190,384 | 177,308,271 | 177,929,630 | 199,353,274 | 207,793,180 | 212,227,801 | 104,433,711 |
| Plástico, caucho y sus manufacturas | 45,121,828 | 48,859,725 | 61,677,948 | 63,181,109 | 75,527,332 | 79,417,216 | 85,251,643 | 76,791,905 |
| Pasta de madera, papel y cartón | 8,989,219 | 17,083,537 | 26,326,181.76 | 23,181,510 | 30,087,236 | 61,935,597 | 37,076,029 | 33,565,735 |
| Mercancías y productos diversos | 6,059,606 | 10,897,370 | 22,686,554 | 18,264,447 | 16,553,396 | 13,834,150 | 11,094,473 | 11,530,613 |
| Madera, carbón vegetal, corcho y sus manufacturas | 906,976 | 2,109,116 | 3,739,711 | 4,700,138 | 4,781,527 | 3,776,469 | 4,310,929 | 4,973,547 |
| Materias textiles y sus manufacturas | 3,839,651 | 4,195,891 | 2,755,894 | 2,686,405 | 914,897 | 1,209,463 | 1,858,965 | 4,525,060 |
| Instrumento de óptica | 8,737,910 | 2,567,821 | 8,587,273 | 28,656,531 | 24,092,272 | 27,612,244 | 4,304,757 | 2,874,909 |
| Manufacturas de piedra, yeso, cemento, amianto | 861,382 | 1,506,244 | 2,335,908 | 1,562,544 | 2,775,672 | 2,845,452 | 2,171,087 | 1,654,117 |
| Calzados, paraguas, flores artificiales y otros | 1,132,320 | 652,413 | 560,967 | 728,101 | 1,141,590 | 543,827 | 652,131 | 568,543 |
| Armas, municiones y sus partes | 47,524 | 525,746 | 616,113 | 669,033 | 594,086 | 1,117,818 | 956,315 | 437,323 |
| Objetos de arte, antigüedades | 134,797 | 115,277 | 38,853 | 18,533 | 53,690 | 75,329 | 107,850 | 197,244 |
| Perlas finas, piedras y metales preciosos | 10,072 | 1,588 | 288 | 5,300 | 16,085 | 727 | 10,936 | 5,179 |
| Sin asignar | | 143,802 | | | 0 | | | |
| TOTAL | 4,871,295,888 | 6,274,254,963 | 7,170,157,286 | 7,720,431,044 | 8,923,497,489 | 12,359,155,581 | 15,198,306,577 | 12,287,188,927 |

| Total general | | | | | | | | | |
|---|-----------------------|-----------------------|-----------------------|-----------------------|-----------------------|-----------------------|-----------------------|-----------------------|--|
| Secciones | 2002 | 2003 | 2004 | 2005 | 2006 | 2007 | 2008 | 2009 | |
| Productos alimenticios, bebidas y tabaco | 3,908,500,115 | 4,814,279,893 | 5,446,737,721 | 5,948,635,007 | 8,550,022,630 | 8,781,845,447 | 11,159,404,031 | 11,793,769,143 | |
| Productos del reino vegetal | 4,213,674,301 | 5,164,030,131 | 5,494,929,345 | 6,449,844,413 | 3,876,795,780 | 10,314,069,961 | 14,363,295,634 | 7,371,519,939 | |
| Productos minerales | 4,893,440,961 | 5,640,786,024 | 6,565,790,055 | 7,651,214,719 | 2,796,636,307 | 7,697,760,751 | 8,218,143,338 | 7,072,725,145 | |
| Material de transporte | 1,712,516,532 | 1,968,330,363 | 2,107,108,998 | 2,987,773,888 | 193,904,357 | 5,706,696,158 | 7,298,209,951 | 6,014,963,080 | |
| Grasas y Aceites | 2,086,653,300 | 2,833,553,791 | 3,162,504,005 | 3,290,737,601 | 7,026,595,702 | 5,481,165,885 | 7,032,810,182 | 4,479,018,374 | |
| Productos de industrias quimicas y conexas | 1,465,153,479 | 1,677,139,967 | 2,148,866,824 | 2,453,973,691 | 1,533,307,056 | 3,179,973,694 | 4,629,315,509 | 4,121,092,408 | |
| Animales vivos y productos del reino animal | 1,594,892,010 | 1,931,245,360 | 2,517,292,909 | 3,028,670,174 | 6,293,791,551 | 3,563,673,433 | 4,301,585,331 | 4,073,795,463 | |
| Materiales comunes y sus manufacturas | 1,593,645,707 | 1,544,681,077 | 1,712,464,689 | 2,318,701,640 | 1,566,035,956 | 2,813,888,586 | 3,423,181,956 | 2,524,995,562 | |
| Máquinas, aparatos y material eléctrico, sus partes | 938,859,709 | 864,701,610 | 1,062,942,108 | 1,324,256,557 | 4,390,286,164 | 1,964,704,016 | 1,907,670,025 | 2,020,980,352 | |
| Plástico, caucho y sus manufacturas | 809,837,568 | 857,395,145 | 1,132,233,841 | 1,403,482,090 | 1,033,430,596 | 1,539,739,771 | 1,839,170,644 | 1,557,154,374 | |
| Perlas finas, piedras y metales preciosos | 114,680,775 | 115,535,507 | 139,612,856 | 149,533,865 | 2,482,686,157 | 578,732,923 | 788,524,843 | 1,202,874,374 | |
| Objetos de arte, antigüedades | 256,602,214 | 1,881,776 | 2,984,566 | 4,908,564 | 732,319,393 | 893,122,360 | 1,351,450,737 | 880,192,343 | |
| Pieles, cueros y sus manufacturas | 760,374,139 | 793,721,621 | 939,586,632 | 949,426,731 | 320,148,783 | 1,136,795,181 | 1,002,854,004 | 721,308,260 | |
| Pasta de madera, papel y cartón | 333,265,436 | 388,656,858 | 482,157,032 | 494,921,583 | 409,645,170 | 649,165,595 | 592,453,474 | | |
| Materiales textiles y sus manufacturas | 384,090,087 | 377,855,944 | 463,323,964 | 486,593,077 | 34,170,255 | 573,617,229 | 596,227,786 | 463,673,325 | |
| Madera, carbón vegetal, corcho y sus manufacturas | 141,219,534 | 197,509,433 | 277,920,875 | 278,583,272 | 581,609,665 | 311,880,128 | 308,278,677 | 246,856,222 | |
| Instrumento de óptica | 86,752,002 | 83,404,372 | 134,985,251 | 168,149,877 | 12,331,066 | 192,180,094 | 237,468,390 | 194,174,747 | |
| Manufacturas de piedra, yeso, cemento, amianto | 94,314,209 | 102,089,802 | 123,419,165 | 144,418,302 | 560,669,195 | 163,809,981 | 182,311,502 | 151,097,431 | |
| Mercancías y productos diversos | 241,790,843 | 225,396,033 | 215,760,680 | 164,508,630 | 6,636,535 | 163,260,731 | 202,036,667 | 142,144,080 | |
| Calzados, paraguas, flores artificiales y otros | 13,175,334 | 18,767,251 | 21,392,945 | 30,422,529 | 166,114,066 | 35,649,446 | 36,256,218 | 29,438,082 | |
| Armas, municiones y sus partes | 7,160,351 | 8,080,892 | 9,253,278 | 10,050,344 | 175,469,175 | 16,482,294 | 15,808,569 | 14,816,725 | |
| Sin asignar | | 329,709,766 | 414,465,794 | 647,955,072 | | | | | |
| TOTAL | 25,650,598,607 | 29,938,752,616 | 34,575,733,533 | 40,386,761,626 | 46,456,407,290 | 55,518,693,239 | 69,543,169,589 | 55,669,042,903 | |

A. Análisis fiscal.

Recursos Totales

| Período | 2000 | 2001 | 2002 | 2003 | 2004 | 2005 | 2006 | 2007 | 2008 | 1º semestre 09 |
|-------------------------|---------------|---------------|---------------|---------------|---------------|---------------|---------------|----------------|----------------|----------------|
| CORDOBA | 2,397 | 2,206 | 2,322 | 3,143 | 4,264 | 5,350 | 6,661 | 8,535 | 11,018 | 6,083 |
| ENTRE RIOS | 1,117 | 1,106 | 1,014 | 1,366 | 2,008 | 2,578 | 3,087 | 4,151 | 5,176 | 2,907 |
| SANTA FE | 2,492 | 2,247 | 2,588 | 3,427 | 4,538 | 5,449 | 6,616 | 8,260 | 10,136 | 5,371 |
| TOTAL REGION CENTRO | 6,006 | 5,558 | 5,925 | 7,936 | 10,810 | 13,377 | 16,364 | 20,946 | 26,330 | 14,362 |
| TOTAL PROVINCIAL | 32,547 | 30,036 | 32,385 | 42,653 | 57,526 | 71,365 | 88,581 | 113,189 | 143,451 | 79,207 |

Recursos Corrientes

| Período | 2000 | 2001 | 2002 | 2003 | 2004 | 2005 | 2006 | 2007 | 2008 | 1º semestre 09 |
|-------------------------|---------------|---------------|---------------|---------------|---------------|---------------|---------------|----------------|----------------|----------------|
| CORDOBA | 2,371 | 2,183 | 2,194 | 3,029 | 4,198 | 5,203 | 6,358 | 8,109 | 10,344 | 5,774 |
| ENTRE RIOS | 1,103 | 1,067 | 1,000 | 1,346 | 1,945 | 2,495 | 2,969 | 3,982 | 5,034 | 2,709 |
| SANTA FE | 2,454 | 2,221 | 2,562 | 3,394 | 4,495 | 5,301 | 6,306 | 7,924 | 9,941 | 5,197 |
| TOTAL REGION CENTRO | 5,929 | 5,470 | 5,756 | 7,769 | 10,639 | 12,999 | 15,632 | 20,015 | 25,319 | 13,680 |
| TOTAL PROVINCIAL | 31,845 | 29,316 | 31,723 | 41,847 | 55,776 | 67,947 | 83,541 | 106,358 | 135,921 | 73,531 |

Recursos de Capital

| Período | 2000 | 2001 | 2002 | 2003 | 2004 | 2005 | 2006 | 2007 | 2008 | 1º semestre 09 |
|-------------------------|------------|------------|------------|------------|--------------|--------------|--------------|--------------|--------------|----------------|
| CORDOBA | 26 | 23 | 129 | 114 | 66 | 146 | 303 | 426 | 674 | 309 |
| ENTRE RIOS | 14 | 38 | 14 | 20 | 63 | 84 | 118 | 169 | 142 | 198 |
| SANTA FE | 38 | 27 | 26 | 33 | 43 | 148 | 310 | 337 | 195 | 175 |
| TOTAL REGION CENTRO | 78 | 88 | 168 | 168 | 171 | 378 | 731 | 931 | 1,011 | 682 |
| TOTAL PROVINCIAL | 702 | 720 | 662 | 806 | 1,751 | 3,418 | 5,039 | 6,831 | 7,530 | 5,676 |

Fuente: CES-BCSF en base a Mecon

Recursos tributarios de origen provincial

| Período | 2000 | 2001 | 2002 | 2003 | 2004 | 2005 | 2006 | 2007 | 2008 | 1º semestre 09 |
|-------------------------|---------------|--------------|---------------|---------------|---------------|---------------|---------------|---------------|---------------|----------------|
| CORDOBA | 854 | 754 | 800 | 1,026 | 1,215 | 1,470 | 1,849 | 2,280 | 2,914 | 1,897 |
| ENTRE RIOS | 262 | 259 | 248 | 329 | 422 | 512 | 623 | 805 | 956 | 499 |
| SANTA FE | 895 | 750 | 838 | 1,098 | 1,393 | 1,601 | 1,886 | 2,359 | 3,010 | 1,596 |
| TOTAL REGION CENTRO | 2,011 | 1,763 | 1,887 | 2,453 | 3,029 | 3,582 | 4,359 | 5,444 | 6,879 | 3,991 |
| TOTAL PROVINCIAL | 10,870 | 9,775 | 10,596 | 14,332 | 18,072 | 21,786 | 27,292 | 34,295 | 45,465 | 25,524 |

Recursos tributarios de origen nacional- Coparticipación

| Período | 2000 | 2001 | 2002 | 2003 | 2004 | 2005 | 2006 | 2007 | 2008 | 1º semestre 09 |
|-------------------------|---------------|---------------|---------------|---------------|---------------|---------------|---------------|---------------|---------------|----------------|
| CORDOBA | 1,317 | 1,285 | 1,167 | 1,656 | 2,379 | 2,931 | 3,609 | 4,757 | 5,997 | 3,109 |
| ENTRE RIOS | 750 | 730 | 666 | 934 | 1,326 | 1,630 | 2,007 | 2,633 | 3,313 | 1,717 |
| SANTA FE | 1,364 | 1,239 | 1,311 | 1,714 | 2,446 | 3,011 | 3,704 | 4,856 | 6,115 | 3,182 |
| TOTAL REGION CENTRO | 3,430 | 3,254 | 3,144 | 4,305 | 6,151 | 7,571 | 9,319 | 12,246 | 15,425 | 8,008 |
| TOTAL PROVINCIAL | 16,409 | 15,562 | 15,217 | 20,146 | 28,269 | 34,521 | 42,303 | 55,226 | 69,268 | 36,355 |

Fuente: CES-BCSF en base a Mecon.

Recaudación total del Impuesto al Cheque

| Período | 2001 | 2002 | 2003 | 2004 | 2005 | 2006 | 2007 | 2008 | 1º semestre 09 |
|---------------------|-------|-------|-------|-------|-------|--------|--------|--------|----------------|
| CORDOBA | 377 | 145 | 218 | 319 | 397 | 472 | 476 | 306 | 154 |
| ENTRE RIOS | 63 | 20 | 27 | 37 | 47 | 57 | 69 | 97 | 44 |
| SANTA FE | 417 | 198 | 205 | 259 | 325 | 400 | 508 | 731 | 342 |
| TOTAL REGION CENTRO | 857 | 363 | 450 | 616 | 769 | 928 | 1,053 | 1,133 | 539 |
| TOTAL PROVINCIAL | 2,933 | 4,857 | 5,900 | 7,682 | 9,434 | 11,686 | 15,065 | 19,495 | 9,739 |

70% no coparticipable del Impuesto al Cheque

| Período | 2001 | 2002 | 2003 | 2004 | 2005 | 2006 | 2007 | 2008 | 1º semestre 09 |
|---------------------|-------|-------|-------|-------|-------|-------|--------|--------|----------------|
| CORDOBA | 264 | 101 | 153 | 223 | 278 | 330 | 333 | 214 | 108 |
| ENTRE RIOS | 44 | 14 | 19 | 26 | 33 | 40 | 48 | 68 | 31 |
| SANTA FE | 292 | 139 | 143 | 182 | 228 | 280 | 356 | 512 | 239 |
| TOTAL REGION CENTRO | 600 | 254 | 315 | 431 | 538 | 650 | 737 | 793 | 378 |
| TOTAL PROVINCIAL | 2,053 | 3,400 | 4,130 | 5,377 | 6,604 | 8,180 | 10,545 | 13,647 | 6,817 |

Fuente: CES-BCSF en base a AFIP.

Recaudación de Impuestos Nacionales

| Período | 2001 | 2002 | 2003 | 2004 | 2005 | 2006 | 2007 | 2008 | 1º semestre 09 |
|---------------------|--------|--------|--------|--------|--------|---------|---------|---------|----------------|
| CORDOBA | 1,555 | 1,417 | 2,284 | 2,805 | 3,348 | 4,348 | 5,672 | 7,369 | 3,840 |
| ENTRE RIOS | 289 | 256 | 395 | 498 | 581 | 698 | 928 | 1,273 | 775 |
| SANTA FE | 1,698 | 1,759 | 2,608 | 3,434 | 4,374 | 5,428 | 7,037 | 9,464 | 4,565 |
| TOTAL REGION CENTRO | 3,542 | 3,432 | 5,287 | 6,736 | 8,304 | 10,474 | 13,638 | 18,106 | 9,180 |
| TOTAL | 38,002 | 40,060 | 57,024 | 75,780 | 91,391 | 111,350 | 142,952 | 181,856 | 92,302 |

Fuente: CES-BCSF en base a AFIP

Gastos Totales

| Período | 2000 | 2001 | 2002 | 2003 | 2004 | 2005 | 2006 | 2007 | 2008 | 1º semestre 09 |
|---------------------|--------|--------|--------|--------|--------|--------|--------|--------|---------|----------------|
| CORDOBA | 2,216 | 2,631 | 2,430 | 2,882 | 3,651 | 4,605 | 5,737 | 7,468 | 10,113 | 6,425 |
| ENTRE RIOS | 1,174 | 1,239 | 1,122 | 1,304 | 1,693 | 2,099 | 2,619 | 3,529 | 4,829 | 2,881 |
| SANTA FE | 2,419 | 2,371 | 2,426 | 2,842 | 3,222 | 4,156 | 5,116 | 6,953 | 9,057 | 5,781 |
| TOTAL REGION CENTRO | 5,809 | 6,240 | 5,978 | 7,028 | 8,566 | 10,860 | 13,471 | 17,950 | 24,000 | 15,086 |
| TOTAL PROVINCIAL | 32,295 | 33,123 | 31,608 | 36,614 | 44,841 | 57,921 | 72,464 | 93,817 | 125,397 | 80,911 |

Gastos Corrientes

| Período | 2000 | 2001 | 2002 | 2003 | 2004 | 2005 | 2006 | 2007 | 2008 | 1º semestre 09 |
|---------------------|--------|--------|--------|--------|--------|--------|--------|--------|---------|----------------|
| CORDOBA | 2,216 | 2,631 | 2,430 | 2,882 | 3,651 | 4,605 | 5,737 | 7,468 | 10,113 | 5,715 |
| ENTRE RIOS | 1,174 | 1,239 | 1,122 | 1,304 | 1,693 | 2,099 | 2,619 | 3,529 | 4,829 | 2,519 |
| SANTA FE | 2,419 | 2,371 | 2,426 | 2,842 | 3,222 | 4,156 | 5,116 | 6,953 | 9,057 | 5,356 |
| TOTAL REGION CENTRO | 5,809 | 6,240 | 5,978 | 7,028 | 8,566 | 10,860 | 13,471 | 17,950 | 24,000 | 13,590 |
| TOTAL PROVINCIAL | 32,295 | 33,123 | 31,608 | 36,614 | 44,841 | 57,921 | 72,464 | 93,817 | 125,397 | 69,823 |

Gastos de Capital

| Período | 2000 | 2001 | 2002 | 2003 | 2004 | 2005 | 2006 | 2007 | 2008 | 1º semestre 09 |
|---------------------|-------|-------|-------|-------|-------|--------|--------|--------|--------|----------------|
| CORDOBA | 288 | 277 | 210 | 137 | 379 | 690 | 916 | 1,146 | 1,205 | 709 |
| ENTRE RIOS | 143 | 140 | 59 | 105 | 234 | 318 | 396 | 455 | 551 | 362 |
| SANTA FE | 179 | 124 | 83 | 231 | 366 | 747 | 1,278 | 1,099 | 1,342 | 425 |
| TOTAL REGION CENTRO | 610 | 540 | 352 | 473 | 980 | 1,755 | 2,591 | 2,701 | 3,098 | 1,496 |
| TOTAL PROVINCIAL | 3,565 | 3,286 | 2,408 | 4,410 | 7,846 | 11,685 | 15,439 | 20,109 | 23,656 | 11,089 |

Fuente: CES-BCSF en base a Mecon.

Deuda pública

| Período | 2000 | 2001 | 2002 | 2003 | 2004 | 2005 | 2006 | 2007 | 2008 | 1º semestre 09 |
|---------------------|--------|--------|--------|--------|--------|--------|--------|--------|--------|----------------|
| CORDOBA | 1,219 | 2,663 | 5,503 | 5,977 | 6,460 | 7,065 | 7,600 | 8,093 | 8,590 | 8,727 |
| ENTRE RIOS | 833 | 936 | 2,154 | 2,409 | 2,637 | 2,944 | 3,055 | 3,042 | 3,234 | 3,391 |
| SANTA FE | 751 | 872 | 2,247 | 2,073 | 2,010 | 1,724 | 1,498 | 1,200 | 1,028 | 1,060 |
| TOTAL REGION CENTRO | 2,803 | 4,471 | 9,904 | 10,459 | 11,106 | 11,733 | 12,152 | 12,335 | 12,852 | 13,179 |
| TOTAL PROVINCIAL | 21,348 | 29,971 | 68,531 | 70,642 | 75,244 | 78,744 | 83,478 | 89,298 | 95,400 | 100,356 |

Fuente: CES-BCSF en base a Mecon.

**Recursos coparticipados y recaudación de impuestos nacionales de la Región Centro.
En millones de pesos. Año 2008.**

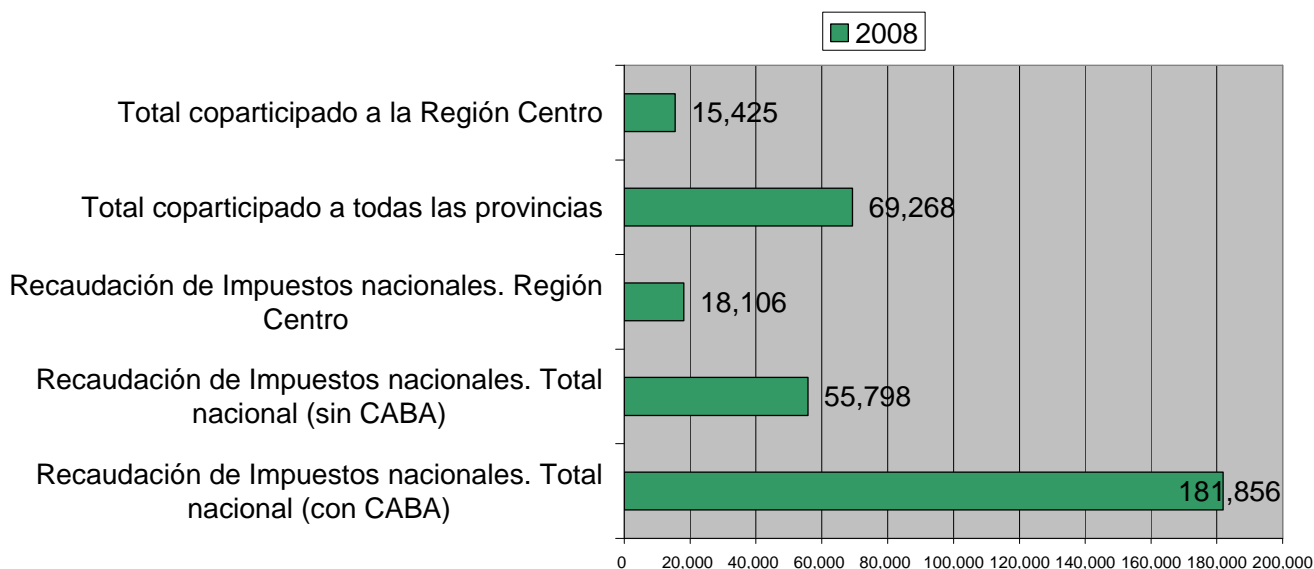

Fuente: CES-BCSF en base a Mecon y AFIP.

**Recursos coparticipados y recaudación de impuestos nacionales de la Región Centro.
En millones de pesos. Primer semestre 2009.**

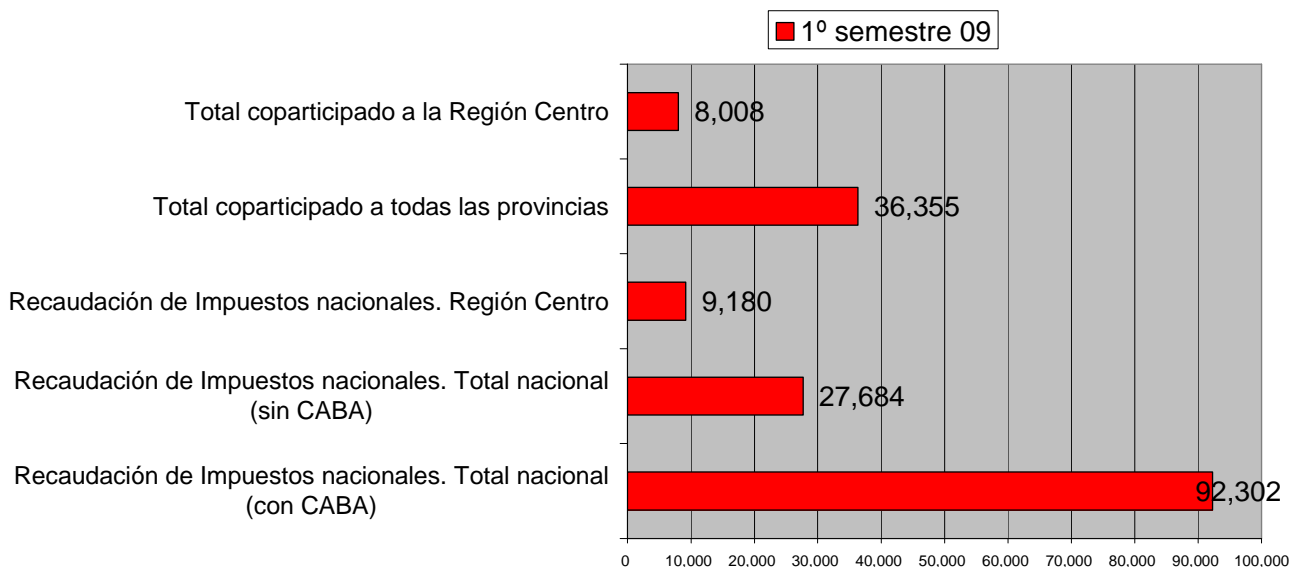

Fuente: CES-BCSF en base a Mecon y AFIP.

Análisis resumen de la Región Centro. 1º semestre 2009

| Conceptos | Santa Fe | Córdoba | Entre Ríos | Total |
|----------------------------------|--------------|--------------|--------------|--------------|
| Derechos de Exportación | 3.786 | 2.088 | 308 | 6.182 |
| Rec. Impuestos Nacionales | 2.428 | 2.099 | 378 | 4.905 |
| Impuesto al cheque 70% | 239,2 | 107,5 | 30,7 | 377 |
| Coparticipación | 3.182 | 3.108 | 1.717 | 8.007 |
| Fondo Federal Solidario* | 99 | 98 | 54 | 251 |

Fuente: CES-BCSF en base a Mecon y AFIP.

Retenciones de la Región Centro. Año 2002-2009. En miles de pesos

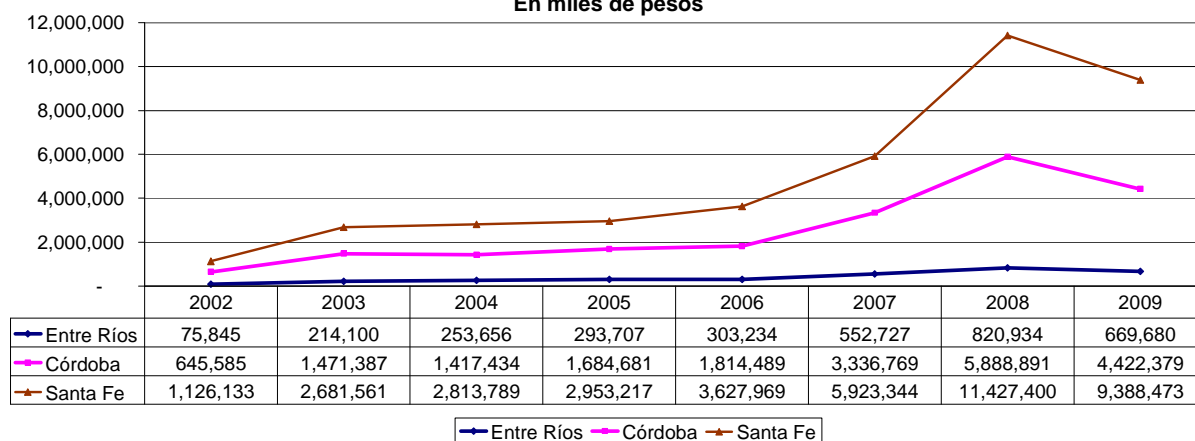

Fuente: CES-BCSF en base a INDEC.