

# **“Importancia de los derechos de exportación en el intercambio de recursos entre la Nación y las provincias. Período 2002-2006”**



**Centro de Estudios y Servicios  
Bolsa de Comercio de Santa Fe**

*Fecha: Julio de 2007*



**Bolsa de Comercio de Santa Fe**



**Centro de Estudios y Servicios**

**“Importancia de los derechos de exportación en el intercambio de recursos entre la Nación y las provincias. Período 2002-2006”**

*Fecha: Julio de 2007*

**Centro de Estudios y Servicios  
Bolsa de Comercio de Santa Fe  
San Martín 2231 - 3000 - Santa Fe  
Tel Fax: (0342) 4554734  
Email: [ces@bolcomsf.com.ar](mailto:ces@bolcomsf.com.ar)  
Web sites: <http://www.bcsf.com.ar>  
o <http://ces.bcsf.com.ar/>**

## Índice Temático

Introducción.....	4
Análisis de giros de las Provincias a la Nación.....	5
Cálculo de recaudación de retenciones por provincia.....	5
Reseña de la evolución de los Derechos de Exportación desde 2002 hasta 2006.....	7
Impuesto a los Créditos y Débitos en Cuenta Corriente.....	20
Recaudación de Impuestos Nacionales por Provinciales.....	22
Recaudación de Impuestos Provinciales.....	24
Análisis de las transferencias de Recursos de la Nación a las provincias.....	26
Coparticipación de impuestos nacionales.....	26
Evolución de la coparticipación a provincias.....	28
Regalías.....	30
Planes sociales.....	31
Índice de Transferencia e Índice de Intercambio de Recursos.....	33
Conclusión.....	37
Anexo.....	39
Fuentes.....	40

## Introducción

El presente estudio tiene como objetivo evaluar la importancia de los Derechos de Exportación en la determinación de la posición de las provincias de Argentina en el proceso de generación y redistribución de recursos en el período 2002-2006.

Para realizar el análisis se estudiaron dos grupos de variables consideradas de importancia en el momento de evaluar el proceso. Por un lado se estudió lo referido a los giros realizados por las provincias a la Nación, principalmente la generación de montos de Derechos de Exportación, y la recaudación del Impuesto a los Créditos y Débitos Bancarios, y del resto de los Impuestos Nacionales.

A fin de estudiar el tema de la recaudación y generación de montos correspondientes a los Derechos de Exportación se implementó un sistema de cálculo para establecer los montos generados por las exportaciones con origen en cada una de las provincias, de tal forma de no imputarles los montos recaudados por aduana, debido a que dentro de estos pueden estar imputadas exportaciones con origen en otras provincias.

A fin de realizar el cálculo se realizó un análisis exhaustivo de los principales cambios que sufrieron las alícuotas correspondientes a los productos exportados por grandes rubros. En el apartado 1 se presenta una reseña de las leyes y decretos correspondientes. Además se presenta una breve descripción de la evolución de la recaudación de impuestos nacionales y provinciales en cada una de las provincias para el período bajo análisis.

Esta distribución de los montos generados en concepto de Derechos de Exportación cobra mas importancia al tomar en cuenta que el 100% de los mismos no son coparticipables, al igual que el 30% de la recaudación del Impuesto a los Débitos y Créditos Bancarios, lo que genera desequilibrios en el intercambio de recursos entre la nación y las provincias.

En segundo lugar se estudiaron las transferencias de recursos de la nación a las provincias. Dentro de este grupo de variables se presenta la evolución de los montos coparticipados a las provincias en el período 2002-2006. Se realizó además un breve análisis del régimen de coparticipación de impuestos establecido en la Ley 23.548 y sus modificaciones, para ver como las mismas afectaron los montos recibidos por las provincias y Capital Federal, en el período.

Por otro lado se presentan algunos datos referidos a la distribución de Planes Sociales y los montos retenidos en concepto de Regalías por las provincias. En particular se analizan los montos liquidados correspondientes al Plan Jefes de Hogar establecido a partir de abril de 2002.

Utilizando estas variables se construyeron los Índices de intercambio y de Transferencia de Recursos. El primero relaciona las transferencias de recursos de la Nación a las provincias (coparticipación, planes

sociales y regalías) con los giros de las mismas a la nación en concepto de Derechos de Exportación e Impuesto al Cheque (70% no coparticipable).

El segundo relaciona las transferencias de recursos de la Nación a las provincias (coparticipación, planes sociales y regalías) con la recaudación de impuestos nacionales en cada provincia, los coparticipables mas los de asignación específica (IVA, Ganancias, Bienes Personales, Transferencia de inmuebles, Ganancia Mínima Presunta, Cuentas Corrientes, Intereses Pagados, Internos, Monotributo, etc.).

Por último se evalúa la importancia de los Derechos de Exportación en las conclusiones obtenidas, incorporando un análisis de tipo regional.

### **Análisis de giros de las Provincias a la Nación**

En este apartado se analizarán las variables relacionadas con giros de las provincias a la Nación en el período 2002-2006.

En primer lugar se harán consideraciones con respecto a la recaudación y generación de los Derechos de Exportación por provincia. La información suministrada por la Administración Federal de Ingresos Públicos (AFIP) corresponde a la recaudación de Derechos de Exportación por Aduana interviniente. De esta forma los montos correspondientes a la recaudación imputada para cada provincia no coinciden necesariamente con los montos generados por la exportación de productos con origen en la misma. Tomando esta consideración se implementó una metodología de cálculo de retenciones por provincia.

### **Cálculo de recaudación de retenciones por provincia**

La Administración Federal de Ingresos Públicos (AFIP) publica los montos de Derechos a la Exportación recaudados por las aduanas correspondientes a cada una de las provincias. Sin embargo estos valores no representan los montos pagados por los productores provinciales. Para obtener dichos montos se han optado por las siguientes metodologías alternativas.

**Gráfico N° 1. Diferencia entre recaudación de Derechos de Exportación por aduana interviniente y por origen provincial de las exportaciones (estimado). Año 2006.**

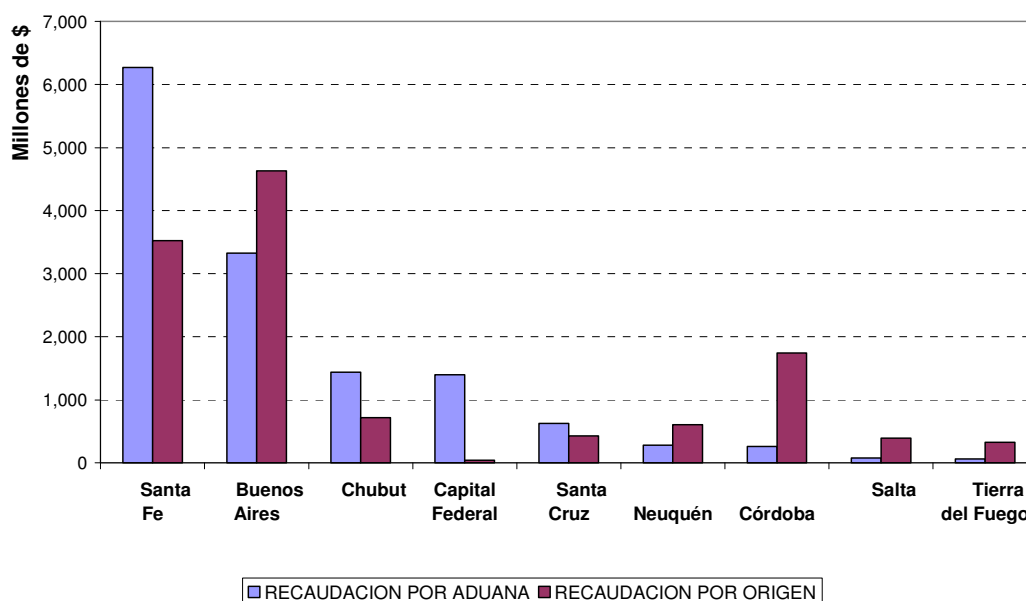

**Fuente:** Estimación CES- BCSF en base a AFIP, INDEC y MECON.

La recaudación de Derechos de Exportación por Provincia pueden calcularse a través de las exportaciones provinciales por Grandes Rubros – y dentro de estos los productos principales-, información procesada por INDEC. Estos valores están expresados en dólares FOB; a cada producto se les aplica las alícuotas que componen los grandes rubros, obteniéndose los montos recaudados en concepto Derechos de Exportación por provincia en dólares. Para convertir los valores a pesos se multiplican los montos obtenidos por la cotización promedio anual del dólar de acuerdo a los valores publicados por el Banco Central de la República Argentina.

Al momento de convertir los montos calculados en dólares a pesos, y con el objeto de poder contrastar los valores con los publicados por AFIP, puede adoptarse la siguiente metodología alternativa<sup>1</sup>:

<sup>1</sup> El método fue adoptado siguiendo el cálculo realizado por “Retenciones a las exportaciones: desagregación por provincias”; Grupo de Investigación Económicas; Ministerio de Economía del Gobierno de la Provincia de Buenos Aires; Julio de 2003.

- Se multiplican los montos FOB de las exportaciones por provincia por las alícuotas correspondientes a los principales capítulos de los Grandes Rubros.
- Con los montos resultantes se obtuvieron participaciones porcentuales de cada una de las provincias en el Total Nacional (excluyendo Plataforma Continental, y Extranjero), por capítulos.
- Estos porcentajes fueron aplicados al monto total recaudado por AFIP en concepto de Derechos de Exportación, para obtener valores en pesos.

Para realizar el cálculo se utilizó el supuesto de que la participación de las provincias en el total exportado es igual a la participación en la recaudación de Derechos de Exportación. Además no se contempla la evasión en el pago de dicho impuesto.

Los valores presentados en el Cuadro A del Anexo en concepto de Retenciones a las exportaciones resultan de esta última metodología de cálculo.

Esta metodología fue utilizada para el cálculo de los giros de las provincias a la Nación en concepto de Retenciones a las exportaciones utilizados en la construcción de los índices.

### **Reseña de la evolución de los Derechos de Exportación desde 2002 hasta 2006<sup>2</sup>**

A continuación se presenta una breve reseña con las principales modificaciones implementadas a las alícuotas correspondientes al Derecho de Exportación para los productos mas importantes que integran los Grandes Rubros de exportación:

*Ley 22.415*

Se aprueba el código aduanero de la Nación.

*Ley 25.561*

Se declara la emergencia pública en materia social; económica; administrativa; financiera y cambiaria.

*Decreto 310/2002*

---

<sup>2</sup> En el ANEXO se presenta un cuadro resumen con la legislación correspondiente.

Se fijan derechos de exportación para el consumo de diversas mercaderías comprendidas en la Nomenclatura Común del MERCOSUR.

-Alícuota del 25%:

*Combustible y Energía:* Dentro del Petróleo Crudo: Aceites crudos de petróleo o de material bituminoso.

*Resolución 11/2002*

Se fijan derechos de exportación para el consumo de diversas mercaderías comprendidas en la Nomenclatura Común del MERCOSUR.

-Alícuota del 10%:

*Productos Primarios:* Animales vivos; Fibras de algodón; Frutas frescas; Hortalizas y legumbres sin elaborar; Lanas sucias; Miel; Mineral de cobre y sus concentrados; Pescados y mariscos sin elaborar; Tabaco sin elaborar; Resto de productos primarios.

- Alícuota del 5%:

*Manufacturas de Origen Agropecuario:* Azúcar y artículos de confitería; Bebidas, líquidos alcohólicos y vinagre; Café, té, yerba mate y especias; Carnes; Extractos de curtiembres y tintóreos; Frutas secas y procesadas; Lanas elaboradas; Pescados y mariscos elaborados; Pielés y cueros; Preparados de legumbres; Hortalizas y frutas; Productos de molinería; Productos lácteos.

*Manufacturas de Origen Industrial:* Calzados y sus componentes; Caucho y sus manufacturas; Manufacturas de cuero, Marroquinería, etc; Manufacturas de piedras, yeso, cerámico, vidrio, etc; Maquinas y aparatos, material eléctrico; Material de transporte terrestre; Materias plásticas y artificiales; Metales comunes y sus manufacturas; Papel, cartón, imprenta y publicaciones; Piedras, metales preciosos y sus manufacturas; Productos químicos y conexos; Textiles y confecciones; Vehículos de navegación aérea, marítima y fluvial.

-Alícuota del 0%:



*Combustible y energía:* Carburantes; Energía eléctrica; Gas, Petróleo y otros hidrocarburos gaseosos; Grasas y aceites lubricantes; Petróleo crudo.

*Resolución 35/2002*

Se fijan derechos de exportación para el consumo de diversas mercaderías comprendidas en la Nomenclatura Común del MERCOSUR.

-Alícuota del 20%:

*Productos Primarios:* Cereales; Semillas y frutos oleaginosos

*Manufacturas de Origen Agropecuario:* Productos de molinería; Aceites.

Resolución 160/2002-307/2002.

Modificación de las Resoluciones 11/2002 y 35/2002.

-Elimina la alícuota sobre la Resolución 11/2002:

*Productos Primarios:* Hortalizas y legumbres sin elaborar; Semillas y frutos oleaginosos; Fibras de algodón.

-Elimina la alícuota sobre la Resolución 35/2002:

*Productos Primarios:* Dentro de los cereales: Cebada, Avena, Maíz, Sorgo granífero, Mijo y Alpiste para siembra; Semillas y frutos oleaginosos.

*Manufacturas de Origen Agropecuario:* Productos de molinería.

-Incorpora en la Resolución 11/2002, una alícuota del 10%:

*Manufacturas de Origen Agropecuario:* Pieles y cueros.

-Incorpora en la Resolución 35/2002, una alícuota del 20%:

*Manufacturas de Origen Industrial:* Dentro de los Metales comunes: Desperdicios de cobre, aluminio, plomo, cinc, níquel, estaño y demás metales comunes.

- Establece alícuota del 5%:

*Manufacturas de Origen Industrial:* Productos orgánicos.

### *Resolución 196/2002*

Se fijan derechos de exportación para el consumo de diversas mercaderías comprendidas en la Nomenclatura Común del MERCOSUR.

-Alícuota del 5%:

*Combustible y Energía:* Gas de Petróleo y demás hidrocarburos gaseosos.

### *Resolución 526/2002*

Se reduce el derecho a la exportación de gas oíl, en los términos del Acuerdo de prórroga del Convenio de Estabilidad de Suministro de Gas oíl, ratificado por el Decreto N° 1912/2002.

- Alícuota 5%:

*Combustible y Energía:* Gas oíl.

### *Resolución 690/2002*

Modificaciones en Resolución 11/2002, 35/2002 y Decreto 310/2002.

-Sustituyen los productos de la Resolución 11/2002 que tienen una alícuota del 10% por los siguientes:

*Productos Primarios:* Animales vivos; Pescados y mariscos sin elaborar; Miel; Hortalizas y legumbres sin elaborar; Frutas frescas; Semillas y frutos oleaginosos; Tabaco sin elaborar; Resto de productos primarios.

-Sustituyen los productos de la Resolución 35/2002 que tienen una alícuota del 10% por los siguientes:

*Productos Primarios:* Cereales; Semillas y frutos oleaginosos.

*Manufacturas de Origen Agropecuario:* Productos de molinería; Aceites.

-Sustituye la alícuota Decreto 310/2002 al 5%:

*Combustible y Energía:* Petróleo crudo.

### *Resolución 809/2002*

Ampliase la lista de hidrocarburos y derivados, establecida por el Decreto 310/2002, determinando sus derechos de exportación.

-Alícuota del 5%:

*Combustible y Energía:* Gas de petróleo y demás hidrocarburos gaseosos; Vaselina; Parafina; Coque de petróleo; Betún de petróleo, de asfaltos.

-Alícuota del 20%:

*Combustible y Energía:* Propano; Butanos; Gas picudo de petróleo.

#### *Resolución 4/2003*

Se fijan derechos de exportación para el consumo de diversas mercaderías comprendidas en la Nomenclatura Común del MERCOSUR.

-Alícuota del 40%:

*Manufacturas de Origen Industrial:* Algunos componentes de los metales comunes y sus manufacturas.

#### *Resolución 24/2003.*

Se sustituye el cronograma de desgravación de los Derechos de Exportación del Decreto 2275/94, para el consumo de diversas mercaderías comprendidas en la Nomenclatura Común del MERCOSUR.

-Alícuota del 5%:

*Manufacturas de Origen Agropecuario:* Pieles y cueros en bruto y preparados.

#### *Resolución 546/2003*

Se modifican las alícuotas a los derechos de exportación de diversas mercaderías comprendidas en la Nomenclatura Común del MERCOSUR.

-Alícuota del 10%:

*Productos Primarios:* Dentro de los Animales vivos: Pescados.

-Alícuota del 5%:

*Manufacturas de Origen Industrial:* Dentro de Productos químicos y conexos se gravan algunos elementos de Productos diversos de la industria química; También algunos elementos de Materias plásticas y artificiales y de otros maquinarias, piezas y accesorios.

*Resolución 579/2003*

Se fijan derechos de exportación para el consumo de diversas mercaderías comprendidas en la Nomenclatura Común del MERCOSUR.

-Alícuota del 40%:

*Manufacturas de Origen Industrial:* Dentro de los Metales comunes y sus manufacturas, se gravan los Tubos y caños y algunos elementos de cobre, aluminio, plomo, y otros metales comunes.

*Resolución 603/2003*

Se fijan derechos de exportación para el consumo de diversas mercaderías comprendidas en la Nomenclatura Común del MERCOSUR.

-Alícuota del 10%:

*Productos Primarios:* Algunos productos dentro de las Frutas frescas; y del Resto de productos primarios.

-Alícuota del 5%:

*Manufacturas de Origen Industrial:* Dentro los Productos químicos y conexos: algunos productos Inorgánicos, Orgánicos, diversos de la Industria química; Materias plásticas y artificiales; Papel, cartón y manufacturas; Máquinas automáticas para el procesamiento de datos.

*Resolución 635/2003*

Se sustituye el cronograma de desgravación de los Derechos de Exportación del Decreto 2275/94, para el consumo de diversas mercaderías comprendidas en la Nomenclatura Común del MERCOSUR. Además se deroga la Resolución 24/2003.

-Alícuota del 5%:

---

*Manufacturas de Origen Agropecuario: Pielés y cueros en bruto y preparados.*

*Resolución 146/2004*

Se fijan derechos de exportación para el consumo de diversas mercaderías comprendidas en la Nomenclatura Común del MERCOSUR.

-Alícuota del 5%:

*Manufacturas de Origen Industrial:* Algunos productos dentro de Máquinas y aparatos, material eléctrico: Bombas, motobombas, tubobombas y sus partes, Otras máquinas, aparatos, piezas y accesorios, Máquinas y aparatos eléctricos y objetos destinados al uso electrónico y sus partes; Instrumentos y aparatos de óptica, cine, fotografía y medicoquirúrgico y sus partes.

*Resolución 335/2004*

Se incrementa el derecho de exportación a determinadas mercaderías comprendidas en la Nomenclatura Común del MERCOSUR.

-Alícuota del 20%:

*Combustible y Energía:* Algunos productos dentro de Gas de petróleo (mismos productos mencionados en Resolución 809/2002).

*Resolución 337/2004*

Se incrementa el derecho de exportación a determinadas mercaderías comprendidas en la Nomenclatura Común del MERCOSUR.

-Alícuota del 25%:

*Combustible y Energía:* Petróleo crudo.

*Resolución 389/2004*

Se prorroga la aplicación de la resolución 579/2003 por la que se estableció un derecho transitorio a la exportación para consumo de determinadas mercaderías comprendidas en posiciones arancelarias de la Nomenclatura Común del MERCOSUR.

#### *Resolución 645/2004*

Se fija el derecho de exportación a determinadas mercaderías comprendidas en la Nomenclatura Común del MERCOSUR.

-Alícuota del 20%:

*Combustible y Energía:* Algunos productos dentro de Gas de petróleo.

#### *Resolución 788/2004*

Se prorroga la aplicación de la resolución 579/2003 y 389/2004, referidas al derecho transitorio a la exportación para consumo de desperdicios y desechos de diversos metales.

#### *Resolución 825/2004*

Se modifica el Decreto 2275/94 en relación con el cronograma de desgravación de los Derechos de Exportación para determinadas mercaderías en posiciones arancelarias de la Nomenclatura Común del MERCOSUR. Se deroga la Resolución N° 635/2003.

-Alícuota del 5%:

*Manufacturas de Origen Agropecuario:* Pielés y cueros en bruto y preparados.

#### *Resolución 828/2004*

Se fijan derechos de exportación para el consumo de diversas mercaderías comprendidas en la Nomenclatura Común del MERCOSUR.

-Alícuota del 5%:

*Manufacturas de Origen Industrial:* Algunos productos dentro de Máquinas y aparatos, material eléctrico: Material, máquinas y aparatos para la producción de frío y sus partes, Aparatos y dispositivos para calentado y cocción de material, y sus partes, Máquinas y aparatos para limpiar botellas, llenar y cerrar cápsulas y sus partes, Máquinas y aparatos n.c.o.p. Para la preparación o fabricación de alimentos, bebidas y sus partes, Máquinas para el trabajo de los metales, carburos

metálicos y sus partes, Otras máquinas y aparatos, piezas y accesorios; y dentro de Material de Transporte terrestre: Volquetes automotores fuera de ruta; Instrumentos y aparatos de óptica, cine, fotografía y medicoquirúrgico y sus partes.

*Resolución 829/2004*

Se fijan derechos de exportación para el consumo de diversas mercaderías comprendidas en la Nomenclatura Común del MERCOSUR.

-Alícuota del 5%:

*Combustibles y Energía:* Algunos productos dentro de las naftas.

*Manufacturas de Origen Industrial:* Dentro de productos químicos y conexos: Productos orgánicos, Productos fotográficos y cinematográficos, Productos diversos de las industrias químicas; dentro de Textiles y Confecciones: Textiles sintéticos o artificiales discontinuos; dentro de Máquinas y aparatos, material eléctrico: Máquinas para el trabajo de los metales, carburos metálicos, Otras máquinas y aparatos, piezas y accesorios; dentro de Material de Transporte terrestre: Tractores; y Juguetes, juegos, artículos de recreo y deportes y sus partes.

*Resolución 46/2005*

Se fijan derechos de exportación para el consumo de diversas mercaderías comprendidas en la Nomenclatura Común del MERCOSUR.

-Alícuota del 40%:

*Manufacturas de Origen Industrial:* Dentro de metales comunes y sus manufacturas: Desperdicios y desechos de fundición, hierro o acero, lingotes de chatarra, de hierro o acero; Níquel, Cinc y Estaño y sus manufacturas; Algunos productos de aluminio, plomo.

*Resolución 406/2005*

Se incrementa transitoriamente el derecho de exportación a determinadas mercaderías comprendidas en la Nomenclatura Común del MERCOSUR.

-Alícuota del 15%:

*Manufacturas de Origen Agropecuario:* Dentro de Productos Lácteos: Leches preparadas y Mantecas.

-Alícuota del 10%:

*Manufacturas de Origen Agropecuario:* Dentro de Productos Lácteos: Quesos y requesón.

*Resolución 642/2005*

Se fijan derechos de exportación para el consumo de diversas mercaderías comprendidas en la Nomenclatura Común del MERCOSUR.

-Alícuota del 5%:

*Manufacturas de Origen Agropecuario:* Dentro de Máquinas y aparatos para la elevación, carga y descarga: Máquinas y aparatos para la elevación, carga y descarga;

*Manufacturas de Origen Industrial:* Dentro de Productos químicos y conexos: algunos productos Orgánicos, Inorgánicos, Farmacéuticos; Instrumentos y aparatos de óptica, cine, fotografía y medicoquirúrgico y sus partes; Dentro de Material de transporte terrestre: Camiones grúa; Algunos elementos de Instrumentos y aparatos de óptica, cine, fotografía y medicoquirúrgico y sus partes.

*Resolución 653/2005*

Se fijan derechos de exportación adicional al establecido en la Resolución N° 11/2002 para diversas mercaderías comprendidas en la Nomenclatura Común del MERCOSUR.

-Alícuota del 10%:

*Manufacturas de Origen Agropecuario:* Dentro de las Carnes: Algunas Carnes bovinas deshuesadas frescas o refrigeradas y congeladas.

*Resolución 655/2005*

Se reducen los derechos de exportación establecidos en la Resolución N° 11/2002 para diversas mercaderías comprendidas en la Nomenclatura Común del MERCOSUR.



-Alícuota del 3%:

*Manufacturas de Origen Agropecuario: Pielés y Cueros en bruto y preparados.*

*Resolución 19/2006*

Se prorroga la aplicación de la Resolución N° 406/2005. Se eliminan e incorporan en dicha resolución algunos productos.

- Elimina la alícuota de la Resolución N° 406/2005 y se le aplica una alícuota de 5% al Lactosuero que se encuentra dentro de productos de Leches preparadas
- Se incorporan a la Resolución N° 406/2005 y se le aplica una alícuota de 10% a demás productos dentro de los Quesos y el requesón.

*Resolución 113/2006*

Se incrementa el derecho de exportación para diversas mercaderías comprendidas en la Nomenclatura Común del MERCOSUR.

-Alícuota del 10%:

*Manufacturas de Origen Agropecuario: Dentro de las Carnes: Demás Carnes bovinas deshuesadas frescas o refrigeradas y congeladas; Algunas Conservas y preparados de Carne.*

*Resolución 149/2006*

Se restablece la vigencia de los derechos de exportación que se establecieron en la Resolución N° 11/2002 para mercaderías comprendidas en la Nomenclatura Común del MERCOSUR. Además se deroga la Resolución N° 655/2005.

-Alícuota del 5%:

*Manufacturas de Origen Agropecuario: Pielés y Cueros en bruto y preparados.*

*Resolución 534/2006*

Se fijan derechos de exportación para diversas mercaderías comprendidas en la Nomenclatura Común del MERCOSUR.

-Alícuota del 45%:

*Combustibles y Energía:* Dentro de Gas de Petróleo y demás hidrocarburos: Gas natural en estados gaseosos y licuados.

*Resolución 565/2006*

Se prorroga la aplicación de la Resolución N° 406/2005, modificada por su similar N° 19/2006, en relación con el incremento transitorio del derecho de exportación aplicable a determinados productos del sector lácteo.

*Resolución 672/2006*

Se fijan derechos de exportación a determinadas mercaderías comprendidas en la Nomenclatura Común del MERCOSUR. Además se deroga la Resolución N° 406/2005.

-Alícuota del 5%:

*Manufacturas de Origen Agropecuario:* Dentro de Productos Lácteos: Leche y nata (crema), sin concentrar, sin adición de azúcar y otros edulcorantes, Yogur, Lactosuero, Manteca, y algunos tipos de Queso.

-Alícuota del 10%:

*Manufacturas de Origen Agropecuario:* Dentro de los Productos Lácteos: Leche y nata (crema) concentrados o con adiciones de azúcar.

*Resolución 768/2006*

Se fijan derechos de exportación a determinadas mercaderías comprendidas en la Nomenclatura Común del MERCOSUR.

-Alícuota del 10%:

*Manufacturas de Origen Agropecuario:* Dentro de Productos de Molinería: Harinas de Trigo, Mezclas y pastas para la preparación de productos de panadería, pastelería o galletería.

*Resolución 766/2006*

Se fija el derecho de exportación a determinadas mercaderías comprendidas en la Nomenclatura Común del MERCOSUR.

-Alícuota del 20%:

*Combustible y Energía:* Petróleo crudo, algunos productos de Aceites de petróleo o de mineral bituminoso, excepto los aceites crudos; Algunos productos de Gas de petróleo; Vaselina, parafina y demás; Coque, betún y demás residuos de petróleo; Betunes, asfaltos y mezclas naturales.

#### *Resolución 803/2006*

Se desgrava el derecho de exportación correspondiente a la industrialización del trigo, en la exportación de harina de trigo y sus subproductos en aquellos casos en los que la molienda se realice en molinos ubicados en el territorio argentino y hasta alcanzar el equivalente a dos millones de toneladas de trigo anuales.

#### *Resolución 984/2006*

Se modifica el Decreto N° 2275/94 en relación al cronograma de desgravación de los derechos de exportación para determinadas mercaderías comprendidas en la Nomenclatura Común del MERCOSUR.

-Alícuota del 5%:

*Manufacturas de Origen Agropecuario:* Pielés y Cueros en bruto y preparados.

#### *Resolución 987/2006*

Se incorpora al cronograma de desgravación establecido en el Decreto N° 2275/94 algunas mercancías comprendidas dentro de Pielés y Cueros aplicándoseles una alícuota del 10% correspondiente a Derechos de Exportación.

Dados los fines de nuestro análisis, las resoluciones que se mencionan a continuación no han sido descriptas, sin embargo, las mismas son mencionadas dado el impacto que provocan sobre los derechos de exportación: 135/2002, 89/2003, 256/2003, 145/2004, 201/2004, 335/2004, 336/2004, 532/2004, 537/2004, 676/2004,

59/2005, 12/02, 330/2005, 400/2005, 97/2006, 834/2006, 921/2006, 1028/2006, 1030/2006. Nota externa: 56/2006.

Ver Cuadro B del Anexo.

### **Impuesto a los Créditos y Débitos en Cuenta Corriente**

A partir de la Ley 25.413 se establece el Impuesto sobre los Créditos y Débitos en Cuenta Corriente, cuya alícuota fijada fue del 6%. Este impuesto se aplica sobre los montos en bruto de los débitos, créditos, sin efectuar deducciones o acrecentamientos por comisiones, gastos o conceptos similares. Quedan exentos los movimientos correspondientes al Estado nacional, los Estados provinciales, municipales, el Gobierno de la Ciudad Autónoma de Buenos Aires y el Instituto Nacional de Servicios Sociales para Jubilados y Pensionados, además de los créditos de caja de ahorro o cuentas corrientes bancarias hasta la suma acreditada en concepto de sueldos personales o jubilaciones y pensiones.

En la misma Ley se fija que el 70% de este impuesto debe ingresar al Tesoro Nacional con el fin de contribuir a la consolidación sustentable del programa fiscal y económico, mientras que el 30% restante se destina a las provincias en concepto de coparticipación de impuestos, fondos específicos y acuerdos especiales.

La actividad financiera de las provincias entre 2002 y 2006 ha generado, en concepto de Impuesto a los Débitos y Créditos, un total de 27.691.588 miles de pesos.

La recaudación de este impuesto en la Ciudad Autónoma de Buenos Aires representa el 65% y ello se debe a que se incluye a la Dirección General de Grandes Contribuyentes, con lo cuál si una empresa tiene su domicilio fiscal en ésta ciudad con sucursales en distintas provincias, la recaudación es imputada a la jurisdicción donde se encuentra radicada su casa matriz.

**Gráfico N° 2. Recaudación de Impuesto a los Crédito y Débitos. 2002-2006.**

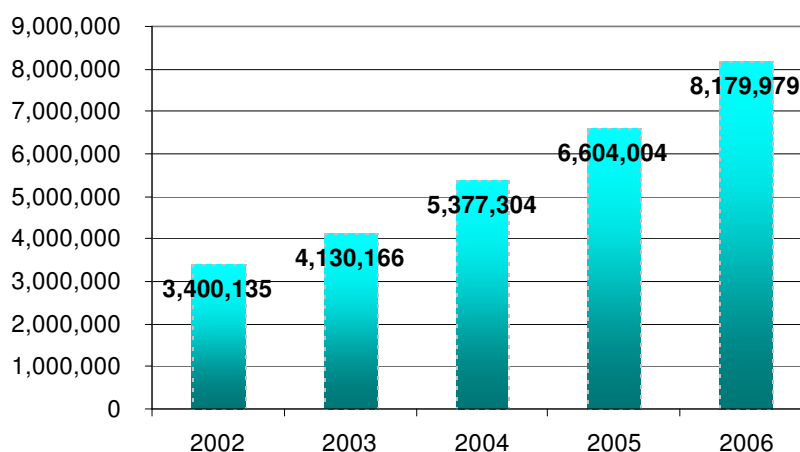

**Fuente: CES- BCSF en base a MECON.**

La Región Centro, compuesta por Santa Fe, Córdoba y Entre Ríos ha recaudado entre 2002 y 2006 en concepto de impuesto a los Créditos y Débitos un total de 2.788.035 miles de pesos.

En el siguiente gráfico se observa la participación de cada región dentro del monto total acumulado de recaudación de impuestos a los créditos y débitos —excluyendo a la Ciudad Autónoma de Buenos Aires.

**Gráfico N° 3. Participación de las regiones provinciales en la recaudación del Impuesto a los Débitos y Créditos en Cuenta Corriente. Acumulado 2002-2006**

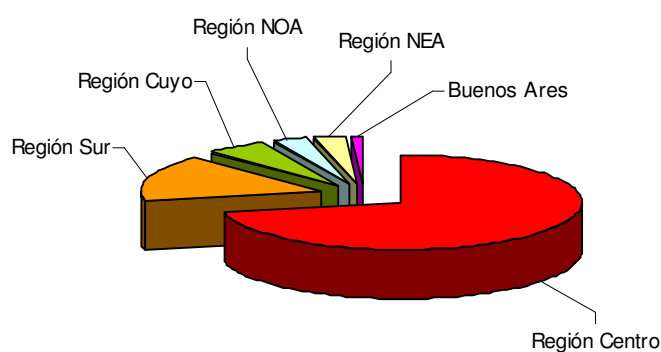

**Fuente: CES- BCSF en base a MECON.**

En la provincia de Río Negro, Jujuy, Misiones, San Luís, Catamarca, Buenos Aires y Salta, en 2006, la recaudación por habitante no llega al peso. Mientras que en el otro extremo encontramos a La Pampa, Santa Cruz, Córdoba y Santa Fe con una recaudación per cápita que alcanzó los \$201, \$127, \$107 y \$93, respectivamente.

**Gráfico N° 4. Recaudación de Impuesto a los Créditos y Débitos per- cápita.**

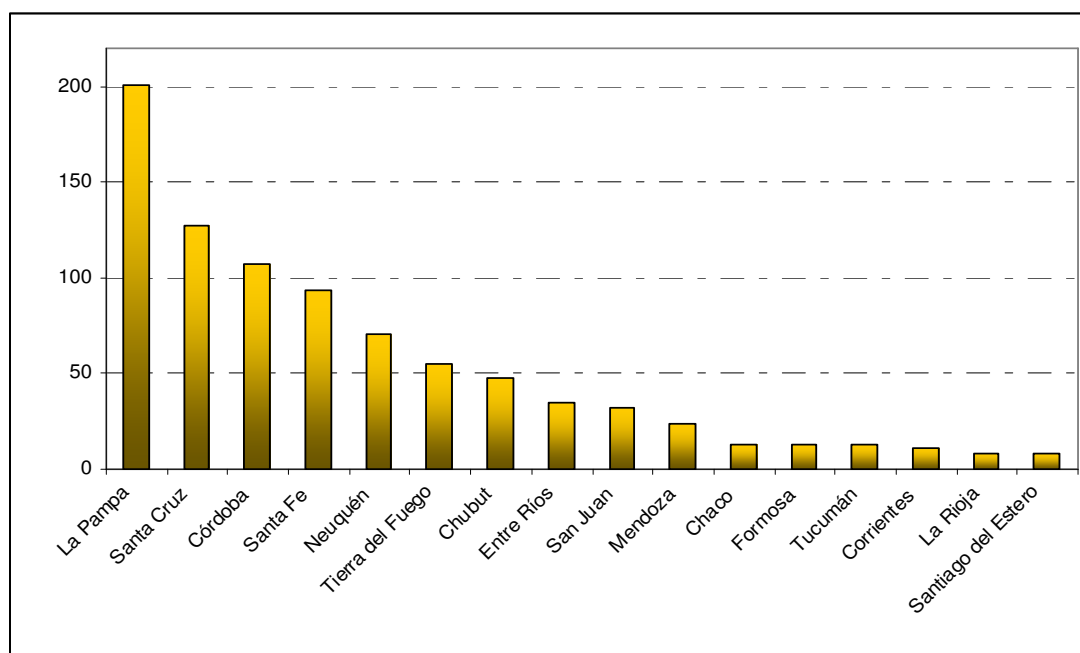

Elaborado por CES- BCSF en base a MECON.

### Recaudación de Impuestos Nacionales por Provinciales

El monto total recaudado en concepto de Impuestos Nacionales por Provincia desde 2002 se ha ido incrementando año a año, alcanzando un total acumulado entre 2002 y 2006 de 375.605.002 miles de pesos.

Este acumulado está compuesto en un 71.8% por la Ciudad Autónoma de Buenos Aires, seguido de Buenos Aires, Santa Fe y Córdoba con el 12%, 4.7% y 3.8%, respectivamente.

En el gráfico que se encuentra a continuación se pueden observar los montos recaudados junto con los montos coparticipados a las provincias desde el 2002 hasta 2006. En este período, los Recursos de Origen Nacional han representado en promedio el 36% de la Recaudación de Impuestos Nacionales por Provincia.

**Gráfico N° 5. Recursos de Origen Nacional y Recaudación de Imp. Nacionales por Provincia**

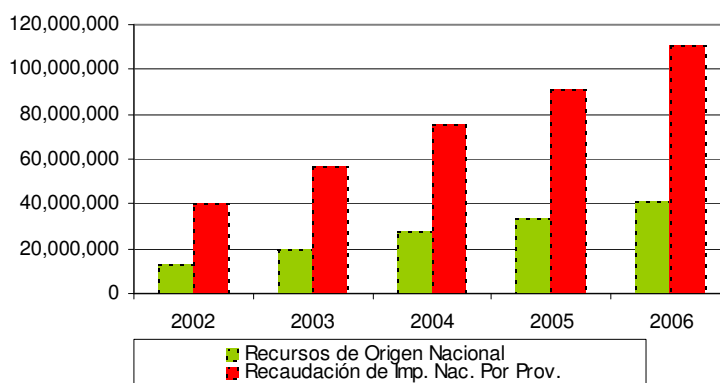

**Fuente: CES- BCSF en base a MECON.**

La recaudación per cápita promedio de impuestos Nacionales por provincia en el acumulado 2002-2006 es de \$3.16. Las provincias que mayor recaudación per cápita presentan son Ciudad Autónoma de Buenos Aires (\$97.2) – no incluida en el gráfico- Tierra del Fuego (\$7.94), Santa Fe (\$5.87), Chubut (\$4.71) y Córdoba (\$4.63), mientras que en el extremo inferior se encuentran Santiago (\$0.73), Formosa (\$0.66) y Catamarca (\$0.56).

**Gráfico N° 6. Recaudación de Impuestos Nacionales per cápita por Prov. Acumulado 2002-2006.**

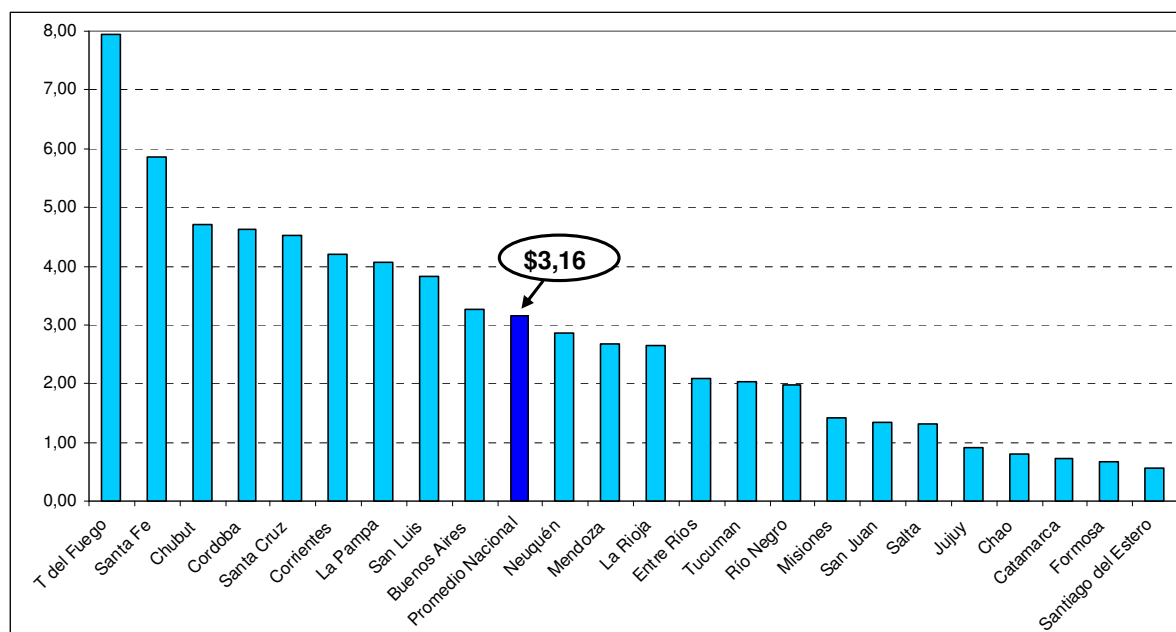

**Fuente: CES- BCSF en base a MECON.**

La recaudación nacional total del 2006 está compuesto en un 63% por Impuestos (IVA, Ganancias, Cuentas Corrientes, Combustibles Líquidos y GNC, Internos, Adicional de Emergencia sobre Cigarrillos, Bienes Personales, Ganancia Mínima Presunta, Monotributo de Recursos Impositivos), un 24% por Seguridad Social (Contribuciones, Aportes, Obra Social, Riesgo de Trabajo y Monotributo de recursos de la Seguridad Social) y el restante 12% por Recursos Aduaneros (Derechos de Exportación, de Importación, Tasas Aduaneras y Resto).

**Gráfico N° 7. Recaudación de Impuestos Nacionales**

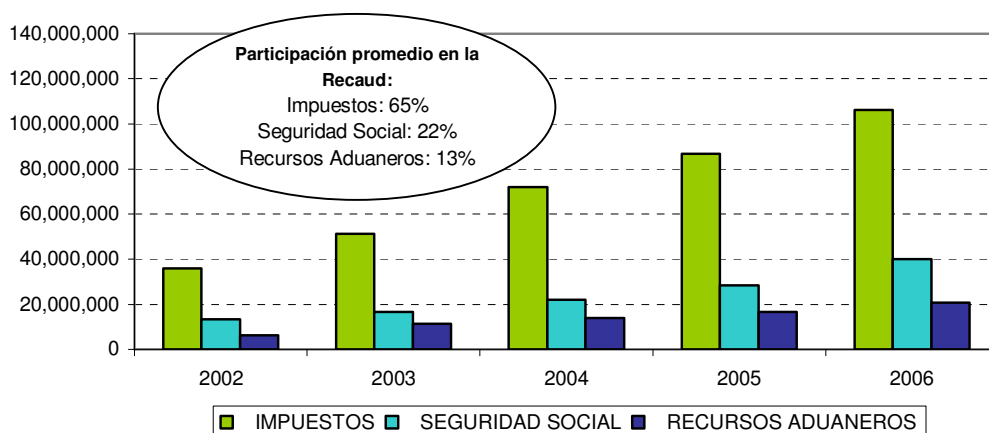

**Fuente: CES- BCSF en base a MECON.**

### Recaudación de Impuestos Provinciales

La recaudación total de impuestos provinciales entre 2002 y 2005 presentó tasas crecientes que rondaron el 28%. Al tercer trimestre de 2006 monto total acumulado de ese año es 19.916.363 miles de pesos.

Las provincias que mayor aporte realizan a la recaudación total son Buenos Aires representando el 39% seguida de la Ciudad Autónoma de Buenos Aires con el 23%, Santa Fe y Córdoba con el 7% cada una. Mientras que el otro extremo encontramos a La Rioja y Formosa aportando cada una el 0.3%.



**Gráfico N° 8. Recaudación total de Impuestos provinciales por Provincia entre 2002 y 2006.**

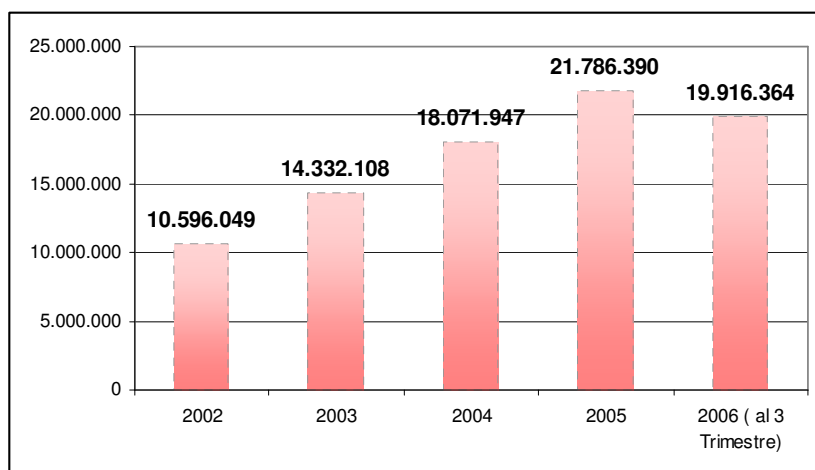

**Fuente: CES- BCSF en base a MECON.**

La recaudación per cápita acumulada promedio entre 2002 y 2006 es de \$2.34. Por encima de este promedio se encuentran la Ciudad Autónoma de Buenos Aires (\$6.99), Tierra del Fuego (\$5.8), Santa Cruz (\$4,1), Neuquén (\$3.8), Buenos Aires (\$2.4), La Pampa (\$2.38) y Chubut (\$2.35). El resto de las provincias se encuentran por debajo del promedio acumulado, siendo Jujuy (\$0.71), Corrientes (\$0.63) y Formosa (\$0.46) las que menor recaudación per cápita presentan.

**Gráfico N° 9. Recaudación de Impuestos Provinciales per cápita por Prov. Acumulado 2002-2006.**

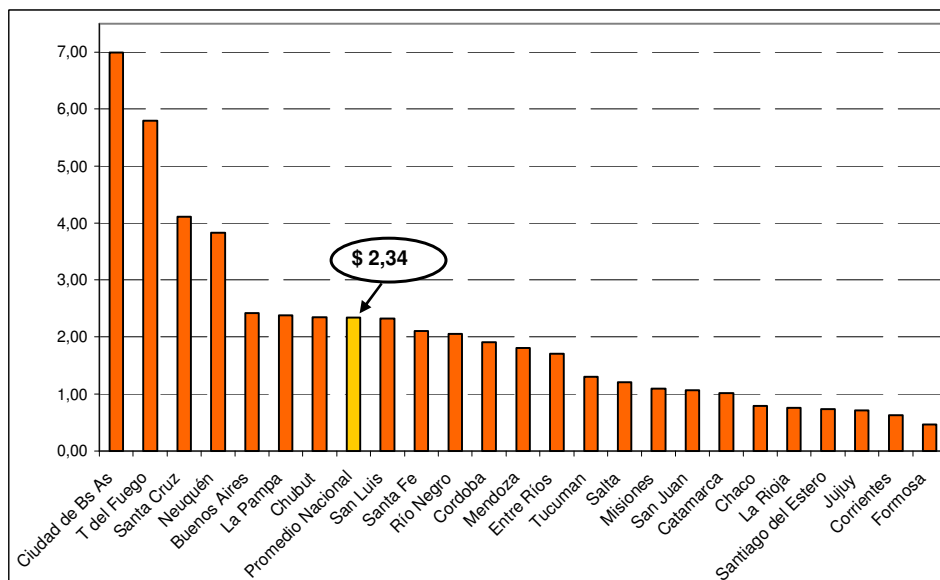

**Fuente: CES- BCSF en base a MECON.**

El acumulado del 2006, al tercer trimestre, está compuesto en un 66% por Impuesto a los Ingresos Brutos, alcanzando los 14.368.238 miles de pesos, seguido del Impuesto Inmobiliario con 2.525.895 miles de pesos. Luego, se ubica el Impuesto a los Sellos y de Otros Impuestos con participaciones muy similares. Por último, con una participación del 5% se encuentra el Impuesto a los Automotores alcanzando los 1.157.407 miles de pesos.

**Gráfico N° 10. Recaudación de Impuestos Provinciales. Acumulado tercer trimestre 2006.**

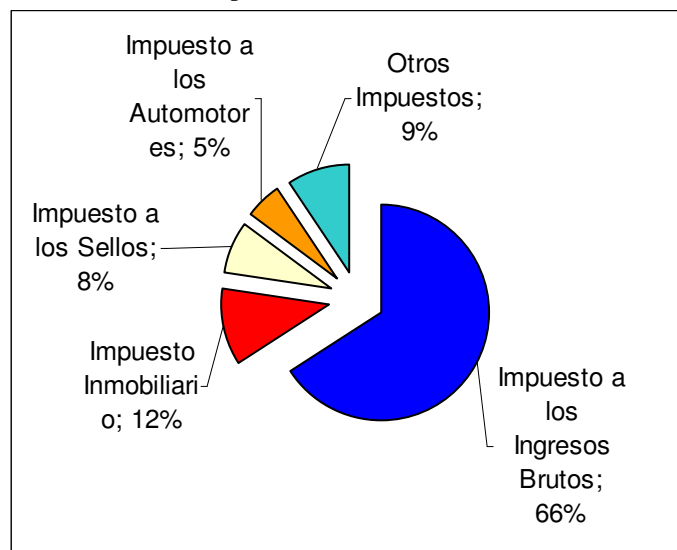

**Fuente: CES- BCSF en base a MECON.**

### **Análisis de las transferencias de Recursos de la Nación a las provincias**

En el análisis de la transferencia de recursos de la Nación a las provincias se tomaron en cuenta los montos enviados por coparticipación y planes sociales, y los montos retenidos en concepto de regalías por las provincias.

### **Coparticipación de impuestos nacionales**

La ley 23.548 de 1988 estableció un Régimen de Coparticipación de Impuestos entre la Nación y las provincias que estuvo vigente en el período analizado en este estudio, y continua en la actualidad. (ver Cuadro C del Anexo).

La distribución primaria de impuestos coparticipables disponía la distribución del 42.34% al Tesoro Nacional, 56.66% a las Provincias y el 1% restante al Ministerio del Interior.

La distribución secundaria se realiza mediante una designación de participación para cada provincia. Los porcentajes originales de asignación de recursos para cada una de las provincias se presentan en el siguiente cuadro:

**Tabla N° 1. Porcentajes de coparticipación por provincia. Ley 23.548/88**

<b>Buenos Aires</b>	19.93%	<b>Mendoza</b>	4.33%
<b>Catamarca</b>	2.86%	<b>Misiones</b>	3.43%
<b>Córdoba</b>	9.22%	<b>Neuquén</b>	1.54%
<b>Corrientes</b>	3.86%	<b>Río Negro</b>	2.62%
<b>Chaco</b>	5.18%	<b>Salta</b>	3.98%
<b>Chubut</b>	1.38%	<b>San Juan</b>	3.51%
<b>Entre Ríos</b>	5.07%	<b>San Luis</b>	2.37%
<b>Formosa</b>	3.78%	<b>Santa Cruz</b>	1.38%
<b>Jujuy</b>	2.95%	<b>Santa Fe</b>	9.28%
<b>La Pampa</b>	1.95%	<b>Santiago del Estero</b>	4.29%
<b>La Rioja</b>	2.15%	<b>Tucumán</b>	4.94%

El régimen original fue modificado sucesivamente presentando variaciones a los porcentajes correspondientes a cada una de las provincias. Entre las modificaciones mas significativas se encuentran:

- Retención del 15% y \$45,8 millones fijos mensuales de la masa coparticipable.
- Creación de fondos especiales: Fondo educativo, Fondo nacional de Energía Eléctrica, Fondo de Emergencia Social, etc.
- Pacto Federal para la Producción, el Empleo y el Crecimiento

- Asignaciones específicas de los montos recaudados de determinados impuestos (Monotributo, Ganancia Mínima Presunta, Bienes personales, etc).

Estas modificaciones provocaron que las provincias tengan una pérdida importante de los montos recibidos mensualmente vía coparticipación. Según cálculos preliminares la diferencia entre el monto correspondiente al 56.66% de los impuestos coparticipables y lo que realmente recibieron las provincias en el período 2001 – 2006 se estima en un 30%, aproximadamente.

Cabe aclarar que de los montos retenidos por la Administración Nacional previamente a la distribución secundaria de recursos, existen asignaciones específicas destinadas a las provincias en forma discrecional. Estos fondos son difíciles de cuantificar, sin embargo su inclusión dentro del total recibido por las provincias reduciría la pérdida mencionada.

### **Evolución de la coparticipación a provincias**

A pesar de la pérdida mencionada anteriormente se observa una tendencia creciente de los montos enviados a las provincias vía coparticipación de impuestos, en valores reales. Esta tendencia responde al crecimiento sostenido de la actividad a nivel nacional desde 2002, y el crecimiento de montos recaudados de impuestos coparticipables.

Es así como entre el primer trimestre de 2002 y el primer trimestre de 2007 el crecimiento acumulado del PIB (en valores corrientes) es de 121%, el de la recaudación de impuestos coparticipables (IVA neto, Ganancias, Internos coparticipados, Transferencia de Inmuebles, Premios y juegos y Ganancia Mínima Presunta) es de 321%, y el crecimiento ínter trimestral acumulado de la coparticipación a provincias es del 185%.

Cabe aclarar que dentro de la recaudación de impuestos coparticipables no se han incluido los impuestos con asignación específica (Monotributo, Bienes Personales, Impuestos sobre los combustibles, etc); sin embargo

hay porcentajes y montos fijos de la recaudación de los mismos que forman parte del total de coparticipación a provincias.

**Gráfico N° 11. Recaudación de Impuestos Nacionales, Coparticipación y PBI.**

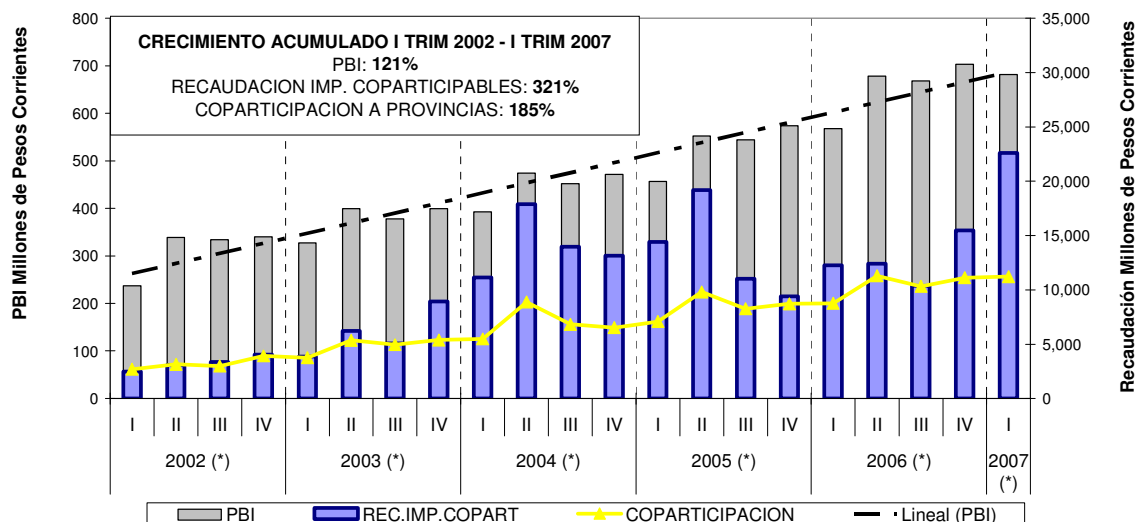

**Fuente: CES – BCSF en base a MECON.**

El análisis por provincia indica que el 52% de los recursos enviados por la Nación vía coparticipación pertenece a las provincias de Buenos Aires, Santa Fe, Córdoba, Chaco, Entre Ríos y Tucumán (ordenadas en forma descendente por la participación de los recursos recibidos en el total).

Estas provincias, según la ley 23.548 de 1988 debían recibir los porcentajes de participación presentados en el cuadro N° 1, sin embargo en 2006 su participación fue diferente, según puede verse en la siguiente tabla:

**Tabla N° 2.**

Provincia	% Ley 23.548 (original)	% recibido en 2006
<b>Buenos Aires</b>	<b>19.93%</b>	<b>20.9%</b>
<b>Santa Fe</b>	<b>9.28%</b>	<b>8.9%</b>
<b>Córdoba</b>	<b>9.22%</b>	<b>8.7%</b>
<b>Chaco</b>	<b>5,18%</b>	<b>4,9%</b>
<b>Entre Ríos</b>	<b>5.07%</b>	<b>4.8%</b>
<b>Tucumán</b>	<b>4.94%</b>	<b>4.7%</b>

El resto de las provincias ha recibido porcentajes inferiores a los establecidos por la ley original, salvo el caso de Neuquén, Santa Cruz y Chubut. Tierra del Fuego, que no estaba incluida en la ley original, recibió un porcentaje del 1,3% de los recursos.

En términos per cápita, del conjunto de provincias que concentran más del 52% de los recursos coparticipables (Buenos Aires, Córdoba, Chaco, Santa Fe y Tucumán presentan un total de recursos recibidos por habitante inferior al promedio nacional, para el período comprendido entre 2002 – 2006.

**Gráfico N° 12. Recursos enviados por Coparticipación a las provincias, por habitante. Acumulado 2002-2006**

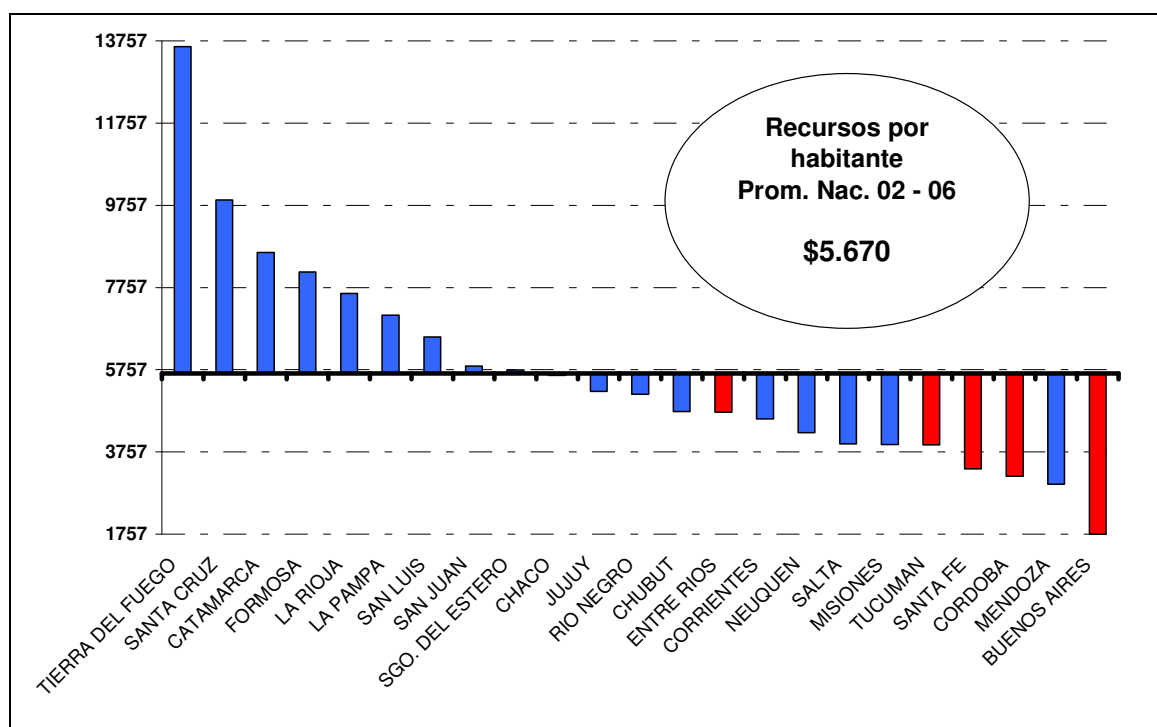

Fuente: CES – BCSF.

## Regalías

Hay un conjunto de provincias que, además de los recursos coparticipados, reciben montos correspondientes a regalías (petroleras y otras). Estos montos generan otra distorsión entre lo que reciben efectivamente las provincias y los porcentajes pautados en la ley de coparticipación. Además han generado un debate para las provincias que exportan productos agroindustriales debido a que los montos que las mismas destinan al pago

de Derechos de Exportación no son coparticipables, pero tampoco reciben compensación por el desgaste de sus suelos, provocados por la producción de materias primas (principalmente granos oleaginosos).

**Gráfico N° 13. Recursos de Origen nacional por Provincias. Regalías**

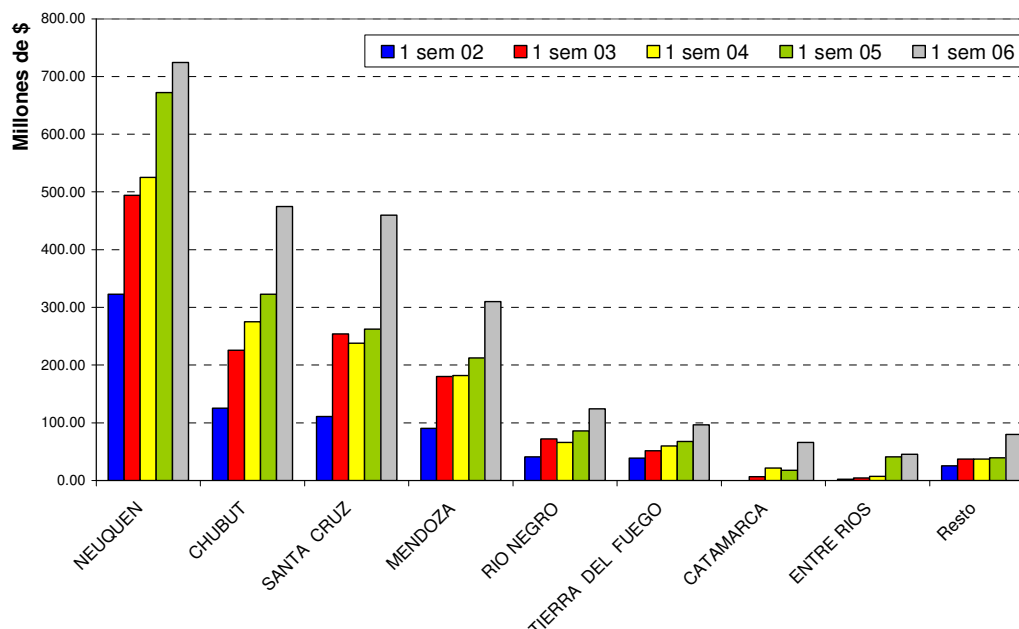

Fuente: CES – BCSF.

## Planes sociales

El Decreto 565 de abril de 2002 estableció la creación del programa Jefes de Hogar para ser aplicado mientras duraba la emergencia ocupacional. Por la Ley 26.204 de diciembre de 2006 se extiende el plazo de aplicación hasta diciembre de 2007.

El decreto inicial fue ampliado y reemplazado por otros decretos y resoluciones posteriores. El objeto de creación del mismo fue:

- a) la concurrencia escolar de los hijos, así como el control de salud de los mismos, que se encuentren en las condiciones previstas en el artículo 2°;
- b) la incorporación de los beneficiarios a la educación formal;
- c) su participación en cursos de capacitación que coadyuven a su futura reinserción laboral;

d) su incorporación en proyectos productivos o en servicios comunitarios de impacto ponderable en materia ocupacional<sup>3</sup>.

El decreto establece la creación del Consejo Nacional de Administración, Ejecución y Control (CONAEYC) con el objetivo de reflejar el desarrollo y ejecución del programa a través de una página web (entre otros). Esta fuente de información nos permite estimar las liquidaciones de planes jefes y Jefas de Hogar por provincias.

Otra fuente de información es la Agencia SIEMPRO (Sistema de Información, Monitoreo y Evaluación de Programas Sociales). Por último se obtuvieron datos correspondientes al Programa 16: Acciones de Empleo de la Secretaría de Empleo de la Nación.

Utilizando información de las diferentes fuentes estimamos el monto total de liquidaciones del Plan Jefes y Jefas de Hogar para cada una de las provincias en el período bajo análisis.

**Gráfico N° 14. Liquidaciones de Plan Jefes y Jefas de Hogar por provincia. Acumulado Período 2002-2006.**

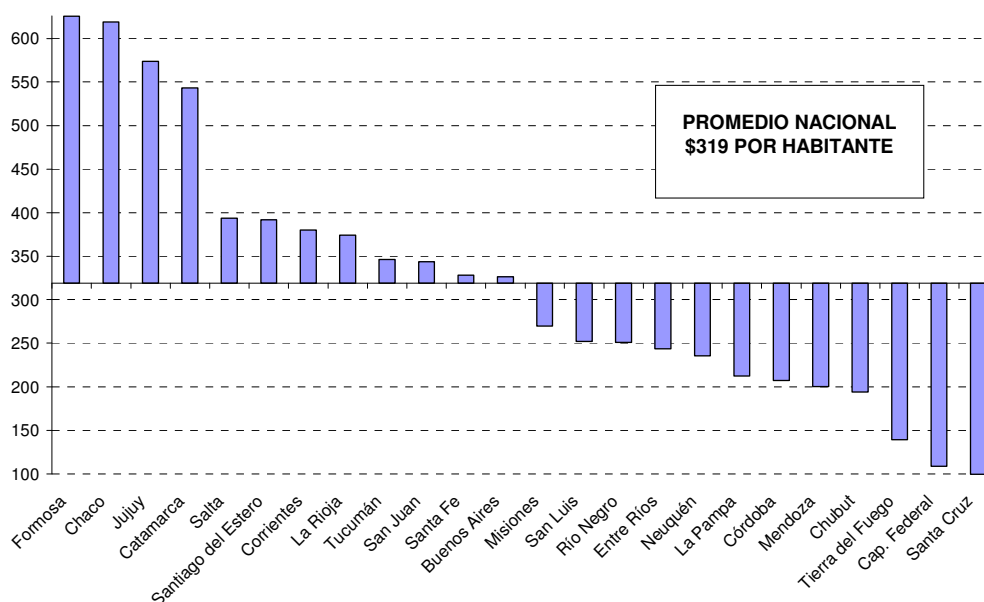

Fuente: CES – BCSF.

<sup>3</sup> Decreto 565/2002



El promedio nacional estimado de montos recibidos por liquidaciones de planes sociales per cápita es de \$319. Esto es considerando el total de la población de las provincias. Las provincias que recibieron los montos mas elevados fueron Formosa, Chaco, Jujuy y Catamarca, mientras que Santa Cruz, Capital Federal y Tierra del Fuego recibieron montos menores por habitante.

### **Índice de Transferencia e Índice de Intercambio de Recursos**

Utilizando la información presentada en los apartados anteriores se construyeron tres variables para cada una de las provincias y Capital Federal. Además se agruparon para las siguientes regiones:

**Región Buenos Aires:** incluye a la provincia de Buenos Aires.

**Región Capital Federal:** Capital Federal.

**Región Centro:** Córdoba, Entre Ríos y Santa Fe.

**Región Cuyo:** La Rioja, Mendoza, San Juan y San Luis.

**Región NOA:** Catamarca, Jujuy, Salta, Santiago del Estero y Tucumán.

**Región NEA:** Corrientes, Chaco, Formosa y Misiones.

**Región Sur:** Chubut, La Pampa, Neuquen, Río Negro, Santa Cruz y Tierra del Fuego.

Las variables construidas son:

- A. **Transferencia de Recursos**: montos transferidos por la Nación a una provincia, en concepto de Recursos Tributarios de Origen Nacional, Regalías y Planes Sociales
- B. **Giros a la Nación**: montos recaudados por las provincias en concepto del Impuesto a los Créditos y Débitos Bancarios (70%), y de Derechos de Exportación (impuestos no coparticipables).

C. **Recaudación Provincial de Impuestos Nacionales**: incluye la recaudación de IVA, Ganancias, Bienes Personales, Cuentas Corrientes, Ganancia Mínima Presunta, Impuestos Internos, Monotributo Impositivo, Impuestos Percibidos por Dirección General de Aduanas y Otros.

Con estos valores se construyeron dos índices. El primer lugar el **Índice de Transferencia de Recursos**. Este relaciona las transferencias de recursos de la nación a las provincias con los montos correspondientes a la recaudación de impuestos nacionales por parte de las últimas (en la práctica se calcula  $A/C$ ). El objetivo del mismo es establecer una relación entre dichos montos para poder evaluar la posición de cada una de las provincias en cuanto a generación y recepción de recursos.

El **Índice de Intercambio de Recursos** relaciona las transferencias enviadas por la nación con la recaudación de los impuestos considerados distorsivos: Impuesto a los Débitos y Créditos, y Retenciones (es decir  $A/B$ ). Los montos netos de la diferencia entre estos valores representan prácticamente una transferencia neta de recursos a la Nación siendo, el Impuesto a los Débitos y Créditos y los Derechos de Exportación, impuestos no coparticipables.

Existe otro tipo de transferencias de recursos de la nación a las provincias que exceden los conceptos de coparticipación, regalías y planes sociales. Sin embargo estos montos son difíciles de cuantificar ya que están relacionados con transferencias discrecionales.

Los resultados obtenidos en cada uno de los años comprendidos en el período bajo estudio son similares. A nivel regional observamos que Buenos Aires, Capital Federal y Centro son las regiones cuyos montos enviados en concepto de recaudación de impuestos nacionales son inferiores en comparación a los montos transferidos por la Nación. Cabe recordar, como hemos hecho anteriormente, que a Capital Federal se le imputa la recaudación de los Grandes Contribuyentes Nacionales, cuyas actividades son realizadas en gran parte en el interior del país, a pesar de que sus casas matrices están domiciliadas en dicha localidad.

A continuación podemos ver un resumen de los resultados del Índice de Transferencia de Recursos:

**Gráfico N° 15. Índice de Transferencia de Recursos. Período 2002 – 2006. Por regiones.**

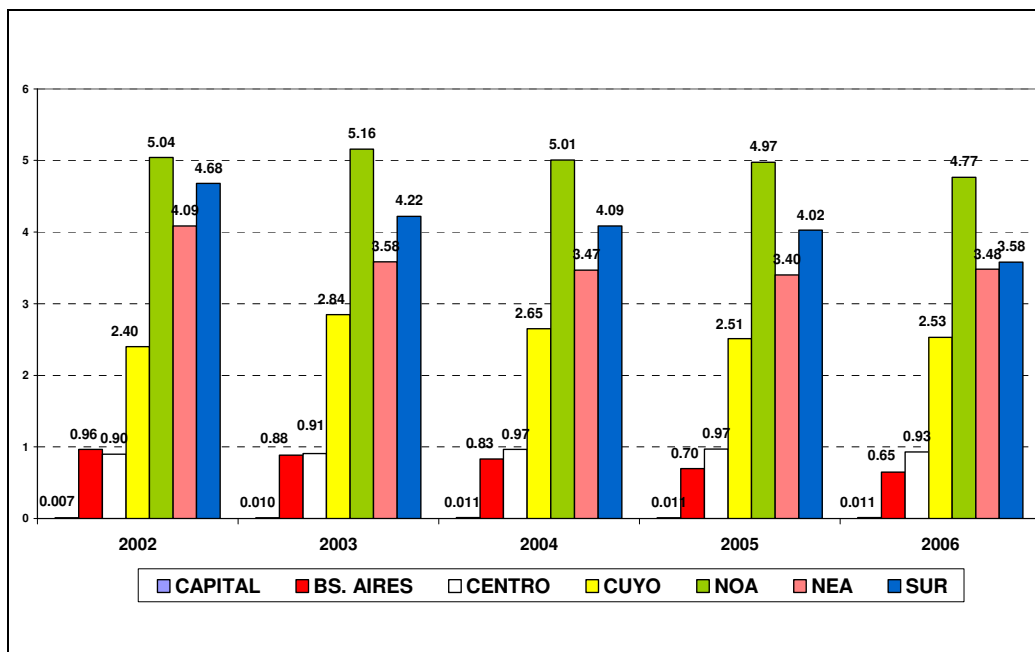

Fuente: CES – BCSF.

Los resultados por provincias muestran que Capital Federal, Buenos Aires, Santa Fe, Córdoba reciben \$0.01, \$0.65, \$0.71 y \$0.86 por cada peso que aportan a la Nación por la recaudación de impuestos nacionales, respectivamente. El resto de las provincias reciben montos superiores por cada peso que aportan, presentando casos extremos las provincias de Catamarca, Formosa y Santiago del Estero.

**Gráfico N° 16. Índice de Transferencia de Recursos. Período 2006. Por provincias.**

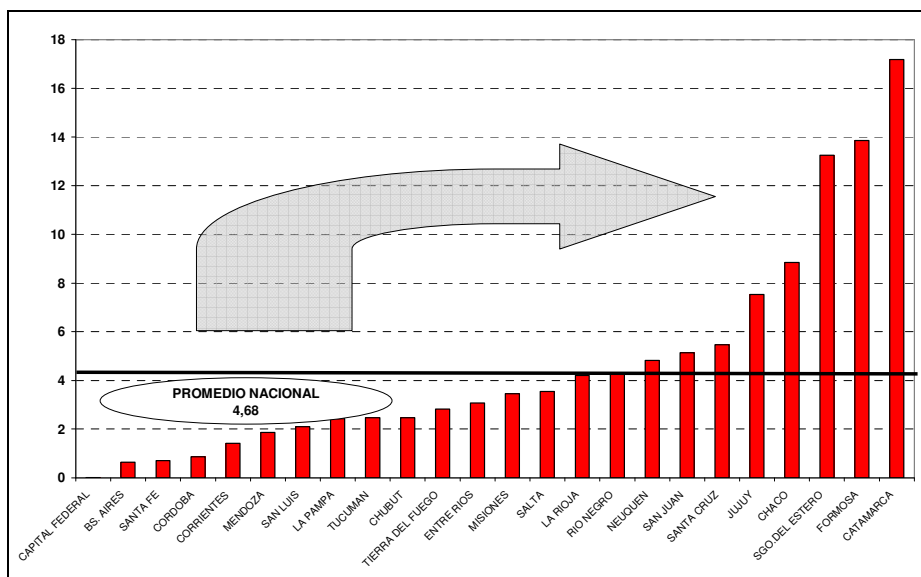

Fuente: CES – BCSF en base a INDEC, AFIP y MECON.

Para el caso del Índice de Intercambio de Recursos se observa una diferencia superior entre las regiones Capital Federal, Buenos Aires, Centro y Sur, y el resto. Este resultado se obtiene principalmente por la importancia de estas cuatro regiones en la generación de Derechos de Exportación (agrícolas y petroleros), y en la recaudación de Impuestos a los Débitos y Créditos Bancarios.

**Gráfico N° 17. Índice de Intercambio de Recursos. Período 2002 – 2006. Por regiones.**

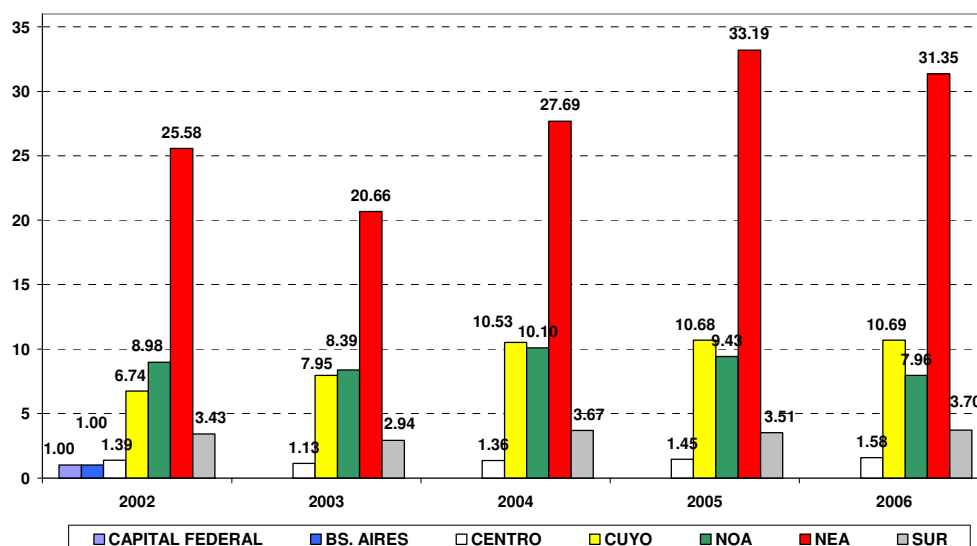

**Fuente: CES – BCSF en base a INDEC, AFIP y MECON.**

La comparación interprovincial de los resultados para 2006 presenta a Capital Federal y Santa Fe como las provincias que menos reciben por cada peso que aportan, siendo sus valores de \$0.12 y \$1.02, respectivamente. Las siguen Córdoba y Buenos Aires, y las provincias de la Región Sur.

**Gráfico N° 18. Índice de Intercambio de Recursos. Período 2006. Por provincias.**

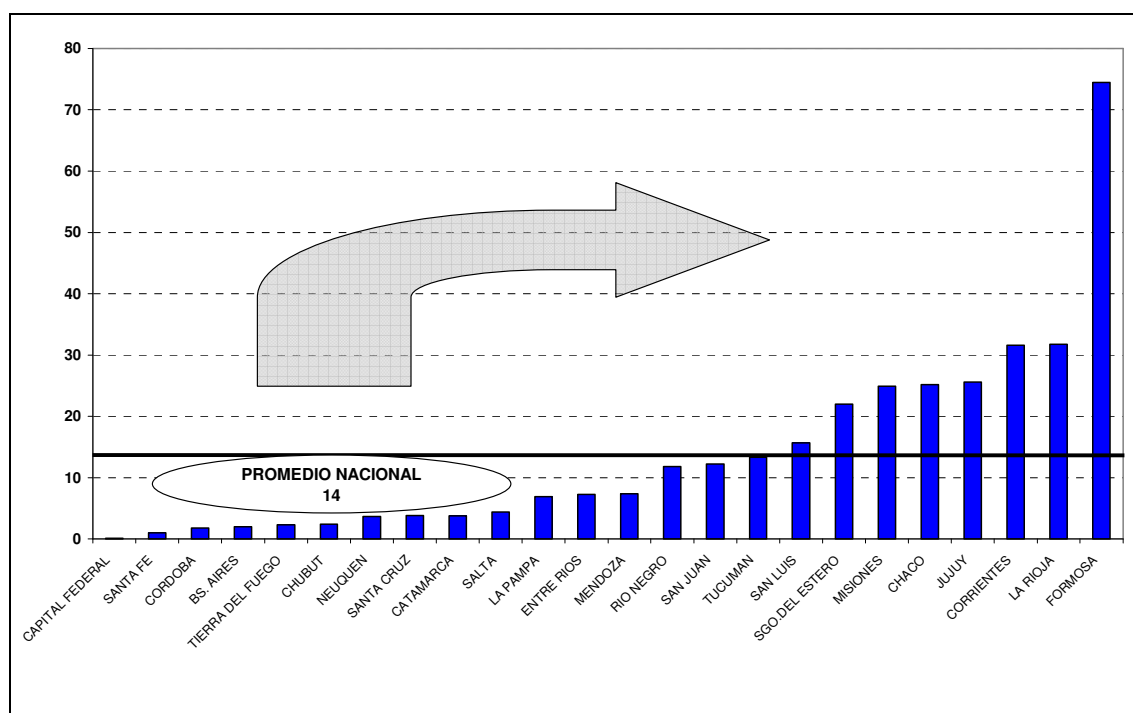

**Fuente: CES – BCSF en base a INDEC, AFIP y MECON.**

## Conclusión

A través del análisis presentado en el trabajo podemos concluir que existe un desequilibrio en el intercambio de recursos de la Nación a las provincias.

En la etapa actual de desarrollo del estudio solo podemos arribar a conclusiones extraídas de la comparación de la situación entre las provincias, y entre las regiones establecidas. Sin embargo para avanzar en el proceso de análisis sería importante incorporar un posible criterio de asignación de recursos para cada provincia, a fin de poder establecer la diferencia entre lo que recibe y lo que debería recibir.

Otro aporte significativo para esclarecer los resultados es utilizar una metodología alternativa de cálculo de las retenciones recaudadas por provincias. Se está analizando un criterio de cálculo en base a la recaudación de Derechos de Exportación por productos discriminados según el Nomenclador Común del MERCOSUR.

La asignación de los Derechos de Exportación por provincia cobra una importancia significativa en los resultados correspondiente al Índice de Intercambio de Recursos.

La incorporación de los Derechos de Exportación a los giros realizados por una provincia acentúa la transferencia neta de recursos de la misma hacia la Nación, al constituir los mismos un aporte a la masa de recursos no coparticipables.

## Anexos

### Cuadro B

LEY 22.415

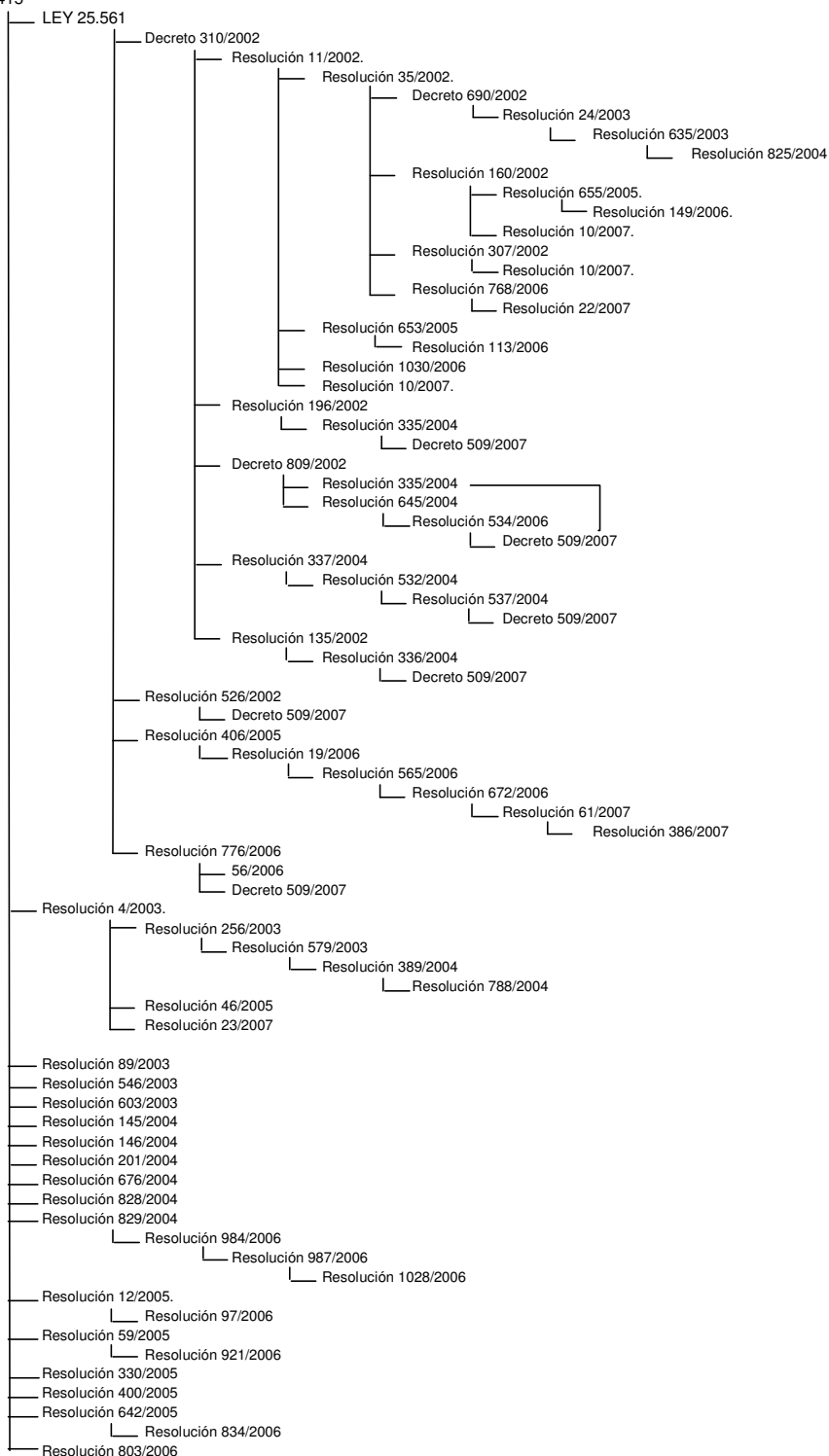

---

## Fuentes

- Administración Federal de Ingresos Públicos. AFIP.
- Bolsa de Comercio de Córdoba. Balance de la economía Argentina. Edición 2006.
- Dirección de Coordinación Fiscal con las Provincias del Ministerio de Economía de la Nación.
- IEFE. “La relación fiscal Nación-Provincia”. Estudio 6.
- INFOLEG del Ministerio de Economía de la Nación.
- Instituto Nacional de Estadísticas y Censos. INDEC.
- Instituto Provincial de Estadísticas y Censos. IPEC.
- Secretaría de Empleo del Ministerio de Trabajo de la Nación.