



Bolsa de Comercio
de Santa Fe **BCSF**

130 años

1884 - 2014

SEPTIEMBRE DE 2014



GRUPO ESCULTÓRICO REALIZADO POR JOSÉ SEDLACECK PARA EL FRENTE DE LA BOLSA QUE ALEGORIZA LA PRODUCCIÓN A TRAVÉS DE LAS IMÁGENES DE UNA DIOSA CLÁSICA RODEADA DE PEQUEÑOS GENIOS QUE REPRESENTAN AL COMERCIO, LA INDUSTRIA Y LA AGRICULTURA.



**Centro de Corredores,
Comisionistas y Consignatarios de Cereales
y Oleaginosos de Santa Fe**

*Hemos crecido junto a la Bolsa de Comercio de Santa Fe
y con ella impulsamos
el desarrollo de nuestra región.*



ENTIDAD REFERENCIAL PARA LA REGIÓN

**DIRECTORIO DE LA BOLSA
DE COMERCIO DE SANTA FE
(PERÍODO 2014-2016)**

Presidente: Olegario Tejedor
 Vicepresidente 1º: Gustavo José Vittori
 Vicepresidente 2º: Melchor Amor Arranz
 Secretario: Martín Vigo Lamas
 Prosecretario: Gabriel Filippa
 Tesorero: Luis Puig
 Protesorero: Guillermo Dutto
 Vocales titulares: Alberto Paduán
 Pablo Scarafoni
 Juan Carlos Vergara
 Carlos Calvo
 Jorge Gavazzi
 Claudio Leonori
 Mauro L. de Maturana

Vocales suplentes: Rubén Francisco Agretti
 Hugo Pedriel
 Daniel Ferro
 José María Lo Vuolo
 Oscar Ravasio
 Oscar Picco
 Federico Eberhardt
 Luis Marchisio
 Martín Guzmán
 Ulises Mendoza
 Reinaldo Avilé

Centros y Cámaras

Cámara Arbitral de Cereales: Jesús J. Fernández
 Cámara de Sociedades Anónimas: Mario Chiovetta
 Cámara de Importadores y Materiales de Construcción:
 Ricardo H. Mallozzi
 Cámara de Empresarios Turísticos: Norberto Verde

Entidades Adheridas

Cámara de Comercio Exterior de Santa Fe: Daniel Oblán
 Cámara de Empresas y Corredores Inmobiliarios:
 Walter Govone
 Centro de Corredores: Carlos Vergara
 Unión Santafesina de Agencias Publicitarias:
 Mónica Ocampo
 Bureau Santa Fe: Carlos Fertoni
 Cámara Inmobiliaria de Santa Fe: Alfredo Migone
 Centro de Acopiadores de Santa Fe: Arcadio Sapino
 Cámara Industrial de Extrusado y Prensado: Fabio Ferrero
 Carsfe: Francisco Mayoraz

Síndico titular: Eduardo González Kees
 Síndico suplente 1º: Javier Vigo Leguizamón
 Síndico suplente 2º: Herbert Norman
 Gerente general: Daniel Mateo
 Fundación Bolsa de Comercio
 Presidente: Olegario Tejedor
 Director ejecutivo: Gustavo José Vittori

ORÍGENES Y EVOLUCIÓN DE LA BOLSA DE COMERCIO DE SANTA FE

POR GUSTAVO J. VITTORI

El origen de la Bolsa de Comercio de Santa Fe se remonta al 29 de agosto de 1884, día en el que los órganos gubernamentales competentes otorgaron la personería jurídica al Club Comercial, piedra basal de la actual Bolsa que celebra 130 años de productiva existencia, forjada en sucesivos tiempos y movimientos de articulación institucional.

De acuerdo con la información relevada por la Arq. Silvia Bournissent, quien investiga la historia del edificio que es sede de la Bolsa, la primera reunión orientada a la creación del Club Comercial se realizó el 6 de julio de 1884. Pero recién el 11 de agosto de 1884, a las 13.20, y con la firma de don Ignacio Crespo, presidente de la asociación recién constituida, ingresaba al Ministerio de Gobierno el pedido para que se la reconociera como persona jurídica, solicitud que fue acompañada con la correspondiente documentación. Con una diligencia que hoy llama la atención -pero que en aquel tiempo era habitual-, la nota fue girada en el curso de esa misma jornada al fiscal de Estado. Y al día siguiente la petición recibió dictamen favorable elevándose al Poder Ejecutivo. Poco después y en base a los informes recibidos, el gobernador de la provincia, canónigo Manuel Ma. Zavalla -cuya firma fue refrendada por la de su ministro José Gálvez-, aprobaba sus Estatutos

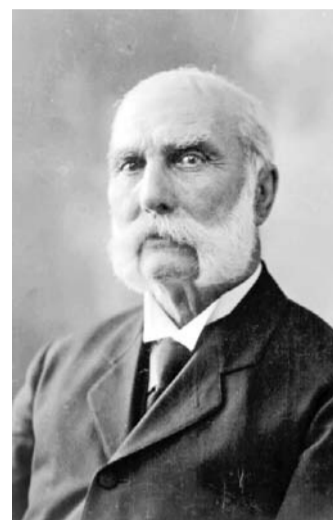

Ignacio Crespo. Fue el primer presidente del Club Comercial y el adquirente, junto a José Ricardo Aldao, en 1885, del solar que hoy ocupa la Bolsa de Comercio de Santa Fe.

y Reglamento General, declarándola persona jurídica el 29 de agosto, fecha que se toma como formal partida de nacimiento de la institución.

El surgimiento del Club Comercial fue parte de la dinámica transformadora impulsada por la definitiva organización del país que se iniciara con la sanción de la Constitución en 1853, se perfeccionara con las convenciones reformadoras de 1860 y 1866 -que también se realizaron en Santa Fe y, además de algunas modificaciones normativas, produjeron la reintegración de la escindida provincia de Buenos Aires al cuerpo de la Nación- y concluyera

en 1880 con la Ley de Capitalización que federalizara a la ciudad más importante del país.

Luego de afrontar dificultades de diverso tipo y algunos empecinados retiempos institucionales, el orden legal conseguía abrir profundas picadas en el bosque de conductas resistentes y, por fin, lograba consolidar reglas del juego claras que eran acatadas por la inmensa mayoría de la población. Así las cosas, un movimiento de extraordinaria energía cambiaba el país a la velocidad del rayo. Basta mirar las estadísticas para dimensionar la magnitud del fenómeno. A efectos ilustrativos vale consignar que en el primer empadronamiento oficial, realizado en 1857, a cuatro años de la sanción constitucional, la población de la ciudad de Santa Fe ascendía a 6.615 personas, en tanto que según el Censo general de la provincia efectuado en 1887 -tres años después de la fundación del Club Comercial- había crecido a 17.559 habitantes; es decir, un 165 por ciento en 30 años. En este último año, la cifra de alfabetos ya era del 58 por ciento y delineaba una curva ascendente que se acentuaría en las próximas décadas, como claro indicador del proceso de integración social. En lo que refiere a la construcción urbana, los edificios de "material" -con techos de azotea o tejas-, que en 1857 eran sólo 391, llegaban en 1887 a 2.661, lo que representaba un incremento del 581 por ciento. Un año antes, la inquietud por modernizar la

La Cámara de Empresas y Corredores Inmobiliarios de la Provincia de Santa Fe, celebra y felicita con orgullo el **130º Aniversario** de la Bolsa de Comercio de Santa Fe, entidad pionera y referente del sector comercial de la región.

CECI Cámara de Empresas y Corredores Inmobiliarios
de la Provincia de Santa Fe
San Martín 2231 - C.P.: 3000 - Santa Fe

traza de la ciudad, alinear las edificaciones sobre la vía pública y ensanchar y pavimentar las calles, se traducía en la sanción de ordenanzas correctivas de la carencia o incumplimiento de reglas urbanísticas. En la misma época, bajo el gobierno de Gálvez, el ferrocarril provincial cruzaba la laguna Setúbal y se bifurcaba en dos ramales que unían la ciudad con San José del Rincón, al norte, y Colastiné Sur, sitio éste en el que, aprovechando su calado natural -superior al del Puerto urbano-, se había autorizado la instalación de un muelle y se habían construido galpones para atender con ventaja a los barcos de ultramar. El valor de la tierra aumentaba exponencialmente, al igual que los números del Banco Provincial de Santa Fe que, fundado en 1878, en corto lapso había visto evolucionar todos sus indicadores: las acciones habían trepado de \$ 26 oro a \$ 104 oro, la tasa de interés había bajado del 12 % al 7 % y sus billetes eran convertibles a la vista en oro a seis años de comenzar sus actividades sin crédito alguno.

IMPORTANTE PROTAGONISTA

Entre tanto, el Club Comercial se convertía en significativo protagonista de la vida económica de la ciudad y su región. Se sabe por un documento que conserva el Archivo General de la provincia de Santa Fe que, en 1889, el gobierno provincial le encomendó la tarea de promover la concurrencia de los industriales de los departamentos La Capital y Las Colonias, así como los de San José, Coronda y San Javier, a la Segunda Exposición Internacional de Ganadería y Agricultura organizada por la Sociedad Argentina de Buenos Aires. En nota dirigida al ministro de Gobierno, Dr. Juan M. Cafferata, la entidad aceptaba "con entusiasmo" la comisión, que apuntaba a que los produc-



Personería jurídica. Nota de presentación del estatuto y reglamento del Club Comercial en 1884, firmada por Ignacio Crespo con el propósito de obtener el reconocimiento oficial de la entidad recién creada. A la derecha, parte inferior, la aprobación del gobernador Manuel María Zavalla.

tos de la provincia estuvieran "dignamente" representados en esa importante muestra.

Si bien la mayor parte de la documentación del club se ha perdido, se conserva en el Archivo General una de sus actas más trascendentes -correspondiente a abril de 1899- donde se refleja la reunión popular realizada en su sede, con el objeto de "... dotar a esta ciudad de un puerto que a la vez que facilite las operaciones comerciales importe un paso más dado en el camino del progreso de esta parte de la República...". En esa oportunidad, la asamblea designó dos comisiones para promover la iniciativa: una nacional, que presidiría el Dr. José Gálvez; la otra, provincial, que encabezaría don José Maciá, llamado a ser más adelante el primer presidente de la Bolsa de Comercio de Santa Fe. Sólo cabe decir que la participación de ambos fue tan importante que, en 1904, bajo el gobierno del Dr. Rodolfo Freyre, se colocaba la piedra fundamental del Puerto de Ultramar. Y que en 1910, con

motivo de su habilitación, los dos hombres fueron homenajeados mediante una destacada inclusión en el Libro Único del Puerto de Ultramar, impreso en esa oportunidad.

LA BOLSA DE COMERCIO DE SANTA FE

La expectativa despertada por la construcción del puerto primero y, más tarde, por la rápida evolución de las cargas de granos a partir de su habilitación, explica la creación de la Bolsa de Comercio de Santa Fe -nacida en el espacio progresista del Club Comercial y a impulso de sus propios hombres-, como una entidad con mayor especialización mercantil que enfatizaba las actividades de la cadena agroindustrial y la exportación de cereales. Tal era la vinculación entre el tronco institucional y el retoño fresco, que la Bolsa funcionaría en la sede del Club Comercial, cuyos estatutos le señalaban propósitos económicos de mayor espectro. La dinámica de la gran transformación económica que experimentaba

el país y cuyo eje era la producción agropecuaria localizada principalmente en las provincias de Buenos Aires, Córdoba, Entre Ríos y Santa Fe, generaba veloces cambios dentro del gran cambio. Esta ramificación institucional era una de ellas. Y, bueno es decirlo, no se trataba del primer intento. En efecto, el 23 de septiembre de 1908 se había realizado en el Club Comercial una reunión presidida por José Maciá -uno de sus más conspicuos integrantes-, en la que se consideraron los borradores de estatuto y reglamento, que orientarían y nutrirían a una proyectada Bolsa de Comercio. En la siguiente asamblea, que se llevó a cabo el 6 de diciembre de ese mismo año, se aprobaron las normas fundacionales y se constituyeron las Cámaras de Comercio, Sindical y de Cereales, presididas por José D. Maciá, Ricardo Aldao y Nicolás Botta, respectivamente. Según constancias recogidas en el Libro de Oro de la Bolsa, con posterioridad se produjeron sólo dos reuniones, el 17 de abril y el 3 de agosto de 1909. De hecho, esta última fecha marcó el final de la iniciativa, ya que en ese encuentro se acordó convocar a sesión ordinaria para el día 11 (de ese mismo mes) "a fin de resolver si debe continuar o disolverse definitivamente la Bolsa de Comercio", cosa que nunca ocurrió.

El antecedente es interesante, porque reapareció con cierta intensidad en el debate que, en 1912, precedió a la efectiva creación de la entidad que hoy conocemos. En ese momento, algunos socios plantearon reconducir las anteriores actuaciones para ganar tiempo. No obstante, privó el criterio mayoritario de levantar la Bolsa sobre nuevos cimientos. Se designó una Comisión Organizadora que presidió don Luis Alfonso y cuyo objeto fue preparar el proyecto de estatuto y reglamento.

En la sesión del 12 de julio de 1912, los documentos fueron aprobados, se declaró fundada la institución y se procedió a la elección de su máximo organismo: la Cámara Sindical -que andando los años sería reemplazada por el Directorio-, el cuerpo de conducción en el que están representadas las diversas cámaras gremiales internas. Como consignan las actas, concluido el acto eleccionario, la primera mesa directiva quedó integrada de la siguiente manera: presidente, José D. Maciá; vocales: Ricardo Aldao, Severo A. Gómez, Gustavo Brandeis, José B. Rodríguez, Ignacio Roca y José Vionnet; vocales suplentes: Manuel Pinasco, Rodolfo Candiotti, Valentín Parodi y Luis Zapata; síndico titular, José V. Parpal; síndico suplente, Juan Mas. La inauguración oficial, luego de concluirse los trámites relacionados con la obtención de la personería jurídica, se produjo el 7 de diciembre de 1912, en un acto que según el Libro de Oro "alcanzó brillantes contornos" y al que concurrió el Dr. Manuel Menchaca, entonces gobernador de la provincia y primer mandatario electo en el país por la Unión Cívica Radical y por aplicación de la Ley Sáenz Peña, que establecía el sufragio universal, secreto y obligatorio para el segmento masculino de la población.

LOS HOMBRES

Ese día tan especial, en el que el gobernador llegó acompañado por los ministros de Gobierno, Dr. Antonio Herrera; de Hacienda, Sr. Manuel Mántaras; y de Instrucción Pública, Dr. Enrique Mosca, contó también con la presencia de una importante delegación de la Bolsa de Comercio de Rosario, que integraban los Sres. Ricardo Schlieper, Julián Parr, Ama-

CONTINÚA EN LA PRÓXIMA PÁGINA

Celebramos junto a la BCSF sus 130 años.

PATIO
by CULZONI

Facundo Zuviría 3599
(S3002EXA) Santa Fe, Argentina.
Tel: +54 (0) 342 455 25 11
patioway.com | culzoni.com

Culzoni
Todo en Piscinas

ENTIDAD REFERENCIAL PARA LA REGIÓN

VIENE DE LA PÁGINA ANTERIOR

deo Causi, Enrique Rodríguez Llamas, Cecilio Juanto y Manuel Arijón, así como de una comitiva de la Sociedad Anónima Mercado General de Productos Nacionales (Buenos Aires), compuesta por Roberto Pozzi y Juan Raffo. Las firmas de todos ellos constan al pie del acta de inauguración de la Bolsa, junto a las de Luis Alfonso, José Rodríguez, Ignacio Roca, Gustavo Brandeis, Adolfo Rothschild, Carlos Sarsotti, Cesáreo Garibay, P. Asta, Manuel Faramiñán, Miguel Parpal, Nicolás Botta, Antonio Dall'Armellina, Ricardo Aldao, Antonio Carusso, Enrique Benenatti, Cándido López, Manuel Pinasco, Augusto Natt Kemper, Sebastián Dalla Fontana, José Vicente Parpal, Amado Tomás, A. Gorbea, A. Nijamkin, Pablo Christensen, Sally Isaac, Carlos Lupotti, Joaquín Puya, S. Herrandonea, Darío Busqueti, Martín López, A. Frehner, Guillermo Norman, Federico Gebien, E. Caffaratti, Salvador Espinosa, Genaro Benet, Gustavo Martínez Zuviría, Severo Gómez, Faustino Henri, Francisco G. Vega, Héctor Claverie, A. Lanfranchi, J. Westphalen, Julio Lustanau, H. Feldman, Luis Zapata, Ángel Argenti, Gastón Boutellier, Ernesto S. López, E. Laggier, Juan Risso, Mateo Chiama, J. Hulla, José Mai, José María Santa Cruz, Enrique Cingolani, A. Tiscornia, J. Largaúa, Roque Niklison, Francisco J. Vega, Antonio Baragiola, Perfecto Diego y A. García. A estos nombres se deben sumar los de quienes participaron del acto de iniciación de la Bolsa -realizado en la sede del Club Comercial el 22/5/1912 a las 21- y luego no firmaron el acta de inauguración por ausencia, muerte u otra causa no determinada, ya que a moción del Dr. José Zavalla, que asistía jurídicamente a la asamblea originaria y origi-

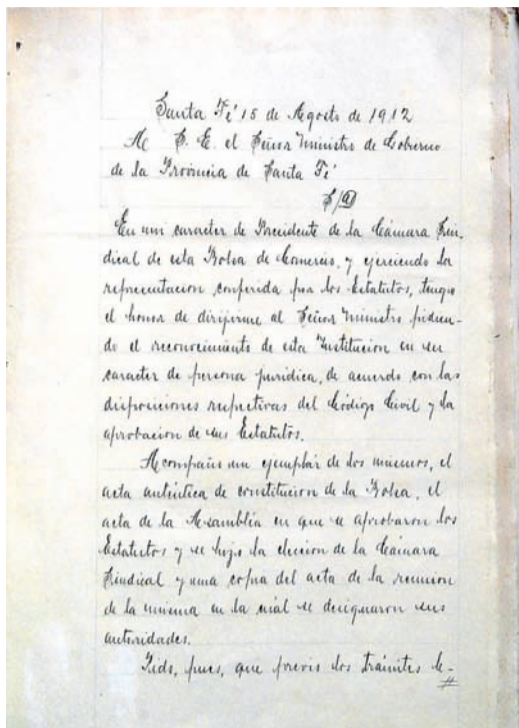

Partida de nacimiento. Página del expediente para la obtención de la personería jurídica de la Bolsa de Comercio de Santa Fe. A la derecha, resolución favorable del gobernador de la provincia, Dr. Manuel Menchaca.

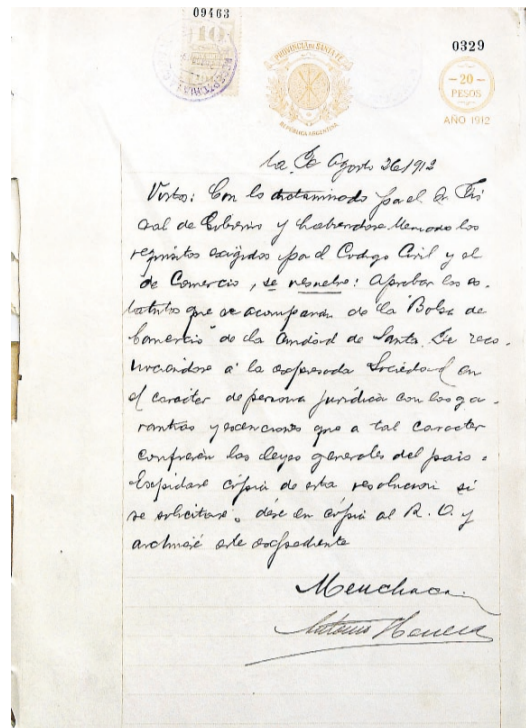

nante, fueron declarados socios fundadores. En el rastreo documental, hemos podido rescatar los siguientes: Cipriano Arteaga, Severo Echagüe, Eduardo Bianchi, Enrique Macagno, Demaría, Richeri, Enrique Betemps (h),



Luis Alfonso. Titular de la comisión organizadora que redactó el proyecto de estatuto y reglamento de la Bolsa en 1912.

Francisco Zuviría, José Fontanarrosa, Eduardo Giudetti, Remo Guidetti, Francisco Ferraris, Jost, José de Tuati, J.G. Costa, Chotil, Argentó, Germán Nagel, Andrés Osser, Martínez Marcos, Domingo Tettamanti, Juan Bautista Beltrame, Camps, Federico Meissenburg, Belloc, Bonazzola, Ricardo Reinhold, Guastavino, Valentín Parodi y Zenón González.

La extraordinaria mezcla de apellidos -antiguos y nuevos, criollos y extranjeros- reunidos en un emprendimiento común, expresaba de manera incontrastable la dimensión del fenómeno activado por la Organización Nacional y los alcances del proceso de integración social, cultural y económica en desarrollo. Pero lo más importante de aquella jornada, porque explica el sentido de la iniciativa y confirma cuanto antes hemos escrito al respecto, fue el discurso del flamante presidente de la institución, don José Maciá,

reproducido en la edición del 8/12/1912 del diario El Santa Fe.

En sus tramos salientes manifestaba que "la expansión comercial, el crecimiento gradual de las fuentes productoras, la valorización jamás soñada de



José Maciá. Primer presidente de la Bolsa de Comercio de Santa Fe y ex titular del Club Comercial.

su suelo, la importancia de sus transacciones, todo lo cual ha crecido y vigorizado con el funcionamiento de nuestro puerto de ultramar, imponían la existencia de este centro para defender sus vitales intereses, regular su movimiento siempre ascendente y estimular la acción de todos los elementos concurrentes a afirmar y engrandecer su progreso económico". Y proseguía: "Así lo entendieron los distinguidos miembros del Club Comercial, a quienes corresponde el honor de esta iniciativa, debiendo declarar que ese centro ha sido en todo tiempo el campeón esforzado en favor de los intereses de Santa Fe; y tanto que si se ha retardado la creación de la Bolsa de Comercio, ha sido, sin duda, debido a que los intereses de esta zona encontraron siempre en el Club Comercial un celoso defensor, de manera tal, pues él suplía con honor y eficacia la ausencia de la institución especial, que hoy recoge la tradición honrosa de su antecesor, en las tareas que está llamada a desempeñar. Sea, pues, para este centro, con quien hoy compartimos el hogar, nuestra primera palabra de agradecimiento".

Más claro, agua. Como ya dijimos, la Bolsa nació en el Club Comercial a instancias de sus propios socios y funcionaría en el mismo local. Y así sería hasta que en 1919, ambas entidades se refundieron en una sola, que adoptaría el nombre de la más joven y la sede de la más vieja (de donde nunca se había ido). El viaje temporal cerraría así el círculo de una historia compartida en términos de hombres, ideas y propósitos. Entre tanto, el Club Comercial continuaría funcionando en el mismo edificio y con un carácter eminentemente social, como se desprende de las salas de lectura, conversación y juegos (de cartas y billar) inventariadas en la



En adhesión al 130° Aniversario de la Bolsa de Comercio de Santa Fe
CENTRO DE ACOPIADORES DE CEREALES Y OLEAGINOSOS DE SANTA FE

fusión de 1919 que más adelante veremos.

LOS MERCADOS

En rigor, dadas las condiciones objetivas de un mercado en expansión y un sistema de transportes que anudaba en el nuevo Puerto de Santa Fe ferrovías e hidrovía, trenes y barcos, conjunción ideal que reducía notablemente el precio de los fletes -clave en el comercio de commodities-, la Bolsa como idea alcanzaba su punto de maduración para nacer a la vida institucional. Seguía así los pasos que el 15 de mayo de 1854 iniciara la Cámara Comercial del Mercado 11 de Septiembre, en la ciudad de Buenos Aires -primera entidad agropecuaria del país-, que décadas más tarde adoptaría el nombre de Bolsa de Cereales de Buenos Aires. Y de la Bolsa de Comercio, alumbrada casi a la par en esa ciudad portuaria el 10 de julio del mismo año, replicando, al igual que la anterior, potentes experiencias europeas. La creación de estas entidades buscaba concentrar tratos y contratos en lugares seguros, que se erigían al mismo tiempo como escuelas comerciales, donde se aprendía el oficio en sus múltiples variantes, se promovía la ética comercial (la palabra empeñada tenía fuerza de ley entre las partes), se sancio-

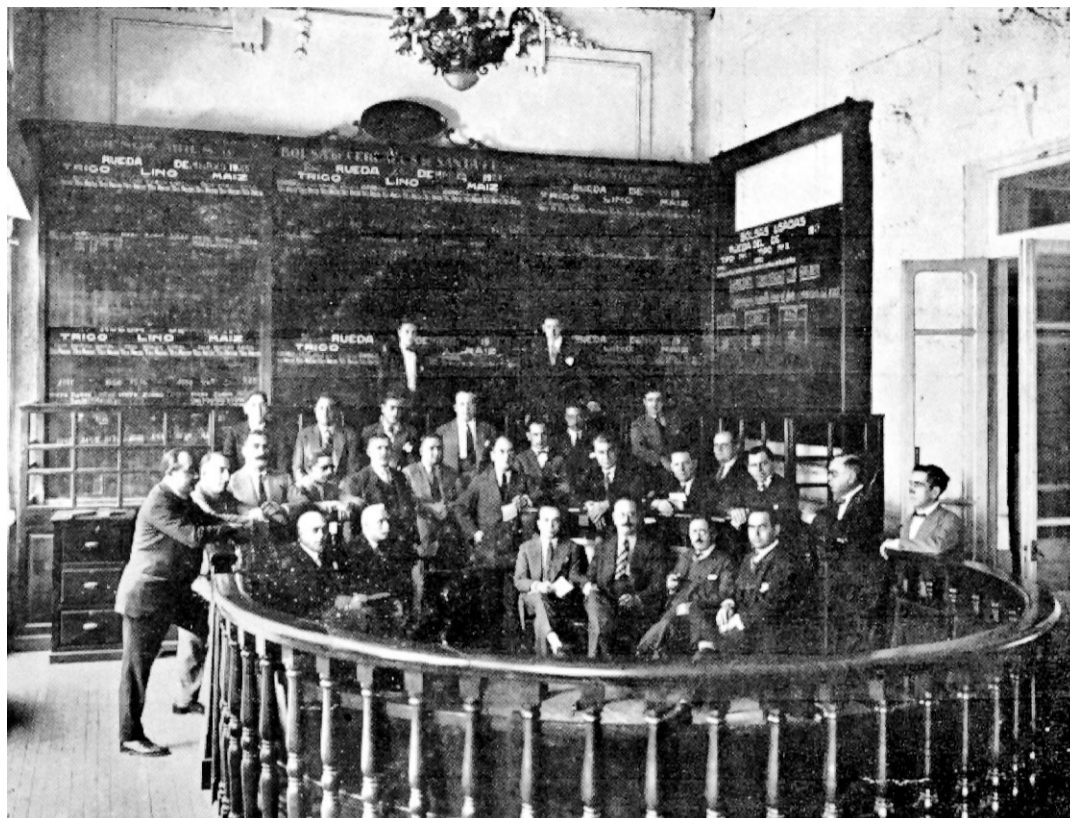

Ronda de comercialización. En el actual Salón Estanislao López funcionó durante largos años el mercado de granos de Santa Fe. En la foto, una escena de los tempranos años '30.

naban las conductas desviadas y se establecía un sistema de arbitraje a través de la mediación del presidente de la Sala, en caso de que se suscitara un conflicto de intereses o de interpretación entre contratantes. Eran, por lo tanto, sitios de negocios, formación y socialización.

Como se lee en el libro "La Bolsa de Cereales en la historia argentina", "de ese modo se conformaba un mercado-lugar con el libre movimiento de la oferta y la demanda. La compra, la venta, el examen y clasificación de granos y frutos se realizaban en la misma plaza, a la vera de

las carretas". Además, desde 1857 las cotizaciones de la Sala empezaron a difundirse en los diarios porteños todos los sábados, con la publicación de una planilla que expresaba los precios de la semana previa. De tal manera, "la difusión de los precios de los productos negocia-

dos en la Sala de Comercio marcó un punto crucial, al articular una red de información vital para los productores agrícolas. Este sistema les garantizaba la colocación de sus productos y les permitía decidir cuál era el momento más oportuno para vender".

Tres años después se confeccionó el primer gráfico con la entrada y evolución de los principales granos que llegaban al mercado. Más adelante se formó una comisión especial de vigilancia de las transacciones y un nuevo reglamento para transparentar las operaciones, actos a los que siguió la publicación de un boletín en el que constaban los datos de los precios y el movimiento comercial. Día a día se perfeccionaban los mecanismos institucionales y operativos de mercados que se volvían más eficientes y "abstractos", en el sentido de que sólo se requerían pequeñas muestras examinables de granos para anudar contratos por elevados montos de dinero. Por otro lado, en el caso de los títulos representativos de valor, la Bolsa de Comercio ofrecía un espacio adecuado y seguro para su negociación, con beneficios para las partes y para la economía general del país.

CONTINÚA EN LA PRÓXIMA PÁGINA



Agricultores Federados Argentinos
Sociedad Cooperativa Limitada

AFA SCL acompaña a la Bolsa de Comercio de Santa Fe en su 130° Aniversario

DELEGACION SANTA FE: Rivadavia 2671/732 (3000) Santa Fe.
Tel./fax: (0342) 4532190/4562644 / www.afascl.coop

Felicitaciones!

ADM Argentina S. A.

ENTIDAD REFERENCIAL PARA LA REGIÓN

VIENE DE LA PÁGINA ANTERIOR

Quien disponía de capital, podía colocarlo temporariamente, obteniendo una renta. Y quien lo necesitaba para alimentar su giro, expandir actividades o financiar desequilibrios, podía conseguirlo mediante la emisión de acciones o la colocación de títulos de deuda. El sistema sustruía una importante masa de dinero al sueño ocioso en cajas fuertes y contribuía a la mayor productividad de la economía al facilitar de manera notable la generación de negocios a gran escala, ya que podían participar empresas nacionales y extranjeras, así como Estados provinciales y nacionales.

En ese contexto y sobre las bases que sostenían a la Bolsa de Cereales y a la Bolsa de Comercio de Buenos Aires, comenzaron a reproducirse en otros puntos del país entidades similares, cuya génesis puede rastrearse en normas, símbolos, usos y costumbres aún vigentes en el conjunto de entidades hermanas. Entre ellas, las Bolsas de Rosario (creada el 18 de agosto de 1884 como Centro Comercial del Rosario de Santa Fe y convertida por decisión asamblearia de 1899 en Bolsa de Comercio de Rosario) y de Santa Fe (cuyo origen, como vimos, se remonta al mismo mes y año). Cuando en 1912 nuestra Bolsa inició sus actividades propias en la sede matriz del Club Comercial, la población de la ciudad ya ascendía a 51.203 habitantes, la tasa de crecimiento vegetativo señalaba un sorprendente 18,6 %, los tranvías urbanos con tracción a sangre habían transportado en el año a 2.979.881 pasajeros, la primera formación del Ferrocarril Central Norte arribaba a la terminal en construcción ubicada en “la punta” del bulevar Gálvez y los despachos portuarios iban en aumento. Baste decir que durante el año anterior -primero de operaciones en la estación fluviomarítima- habían llegado a los muelles 185 buques ultramarinos y 1.300 embarcaciones de cabotaje, que habían movilizado 1.000.000 de toneladas de cargas en total. Las cifras son elocuentes y muestran el rumbo general y los resultados cuantificables del proceso iniciado con



Cámara arbitral. Reunión de los directivos del organismo en la oficina de análisis de granos a fines de los años '20.

la sanción de la Constitución Nacional en 1853, más allá de las tensiones políticas, revoluciones y revueltas insistentes, crisis económicas y conflictos vinculados con el cambio social motorizado por la inmigración con su carga de necesidades, aspiraciones, nuevos imaginarios e ideologías, que también fueron parte de la profunda transformación del país y la provincia.



Labrador y diosa. Escultura en bronce del renombrado artista francés Géo Maxim titulada “Homenaje a la agricultura”.

En lo que refiere al aspecto puramente institucional, inmediatamente después de constituida la Bolsa, el 20 de julio de 1912 se crearon la Cámara de Cereales y la Cámara Arbitral de Cereales. La comisión directiva de la primera se integró con: Carlos Lupotti (molinero), Augusto Nett Kemper (consignatario), Nicolás Botta (acopiador), A. Nijamkin (exportador), Adolfo Rothschild (exportador) y J. Westphalen (exportador), como miembros titulares; y Antonio Dall'Armellina (acopiador), Ángel Argenti (consignatario), José Weber (molinero) y Antonio Baragiola (exportador), como suplentes. En tanto, al frente de la segunda quedó A. Rothschild, como presidente, acompañado por Nicolás Botta en calidad de vice y A. Nijamkin, como secretario. Respecto de ésta última, sabemos por los registros que en su primer ejercicio se realizaron 607 cotejos y 655 análisis de cuerpos extraños en lino, mientras que en trigo se cotejaron 162 muestras y se efectuaron 210 pesadas, tramitándose además 12 reconsideraciones y ocho expedientes, entre consultas, demandas y pedidos de inspector. Lamentablemente, a poco de andar, la Primera Guerra Mundial -detenida en 1914- habría de impactar fuertemente en el intercambio comercial con Europa, lo que produjo una abrupta caída

de la actividad portuaria y de las producciones y servicios conexos.

LA FUSIÓN

Terminada en 1918 la brutal conflagración que había consumido a Europa, en nuestra ciudad el Club Comercial y la Bolsa de Comercio de Santa Fe iniciaron las conversaciones que habrían de refundir en el magma de una sola institución el destino de ambas. Por entonces llevaba las riendas del país don Hipólito Yrigoyen -primer presidente radical- y en la provincia gobernaba el Dr. Rodolfo Lehmann, quien en su mensaje a las Cámaras Legislativas destacaba que la exportación de carnes había superado en un 80 por ciento a la de 1918; los molinos harineros superaban con amplitud las cifras exportables del año anterior y en la producción de quesos también se registraban crecientes envíos al exterior, dato de interés si se tiene en cuenta que en 1911 se importaban para consumo unas 5.000 tn. Decía Lehmann a los legisladores: “Una demostración elocuente del estado próspero de la economía nacional se halla en la actividad de las Bolsas de Comercio; en la firmeza de la cotización de títulos; en la multiplicación de las transacciones comerciales y en el interés e importancia de los negocios sobre inmuebles”.

En el espacio circunscripto de la ciudad de Santa Fe -cuyo intendente era don Joaquín Rodríguez-, con el fin de facilitar un acuerdo de fusión, el Club

Comercial había modificado el Art. 88 de sus estatutos, de manera que le permitía “refundirse con otras instituciones, fusionarse o anexarse a ellas, requiriendo a tal efecto una resolución de la asamblea”. Así preparaba las piezas para el encastre institucional con la Bolsa. En la escritura de fusión y transferencia otorgada por el Club Comercial y la Bolsa de Comercio de Santa Fe ante el escribano Manuel Irigoyen (h), el 18 de octubre de 1919, puede leerse el texto del convenio ad referendum celebrado el 7 de abril del mismo año entre las comisiones especiales nombradas por ambas entidades -Santiago Deimundo, Salvador Damiani y Juan Bianchini (Club Comercial), y Federico Milia, Luis Mangini y Juan Carlos Maciá (Bolsa de Comercio)-. Sus principales cláusulas establecían que “bajo la denominación de Bolsa de Comercio de Santa Fe, refundense el actual Club Comercial y la Bolsa de Comercio”. Asimismo señalaba que “los bienes muebles e inmuebles que posee el primero de estos centros, así también como los bienes muebles de la última, pasarán al dominio de la nueva sociedad, la que reconoce y acepta como a su cargo las hipotecas constituidas a favor del señor Juan B. Beltrame (constructor de la sede) y que a la fecha asciende a la cantidad de \$ 111.418,47”.

Otros artículos señalaban que quedaban igualmente a cargo de la nueva institución los demás créditos que existen contra el Club Comercial y la Bolsa de Comercio, los cuales deberían presentarse para su verificación y reconocimiento una vez constituida la nueva sociedad. Otro tanto establecía para los créditos a favor de ambas entidades que, una vez cobrados, pasarían a formar parte del capital social. Los socios de ambos centros quedaban exentos de cualquier cuota de ingreso y se adoptaban los estatutos y reglamentos que regían la Bolsa de Comercio. Por fin, la fusión quedaba supeditada a la aprobación de las respectivas asambleas y a la condición de que el constructor Juan Beltrame se comprometiera a prorrogar la hipoteca constituida a su favor, sobre el terreno en que estaba construida la sede del Club Comercial, histórico edificio ubicado en calle San Martín 2231, que fuera adquirido en 1885 por José Ricardo Aldao “con todo lo plantado, clavado y edificado” a don José Torres, cuando la calle por entonces denominada “del Comercio” aún era de tierra.

● LA PALABRA DEL PRESIDENTE

CON EL ACENTO PUESTO EN LA INSTITUCIONALIDAD

“La meta que nos hemos propuesto es el fortalecimiento de la institución por los caminos que la han conducido en los últimos 130 años. Afirmarlos y proyectarlos hacia los objetivos que nos trazan las realidades, que nos demandan la sociedad, en particular, y el mundo, en general”. Son las palabras iniciales de la entrevista con el Ing. Olegario Tejedor, titular de la Bolsa.

“Conocemos las recetas; no hay que inventar nada nuevo: institucionalidad, continuidad, poner el foco en el ser humano a fin de que pueda sacar lo mejor de sí mediante la educación, y procurar la generación de riqueza para que ésta derrame hacia todos”, dice Tejedor a modo de síntesis de lo que es su ideario.

El actual presidente de la tradicional institución es ingeniero agrónomo y empresario del rubro agronegocios. Está al frente de la Bolsa desde el 30 de abril pasado, fecha en que la asamblea general ordinaria de socios, consagró a las nuevas autoridades por un período de dos años.

Lo acompañan en la mesa directiva, el Dr. Gustavo José Vittori y el CPN Melchor Amor Arranz, como vicepresidentes primero y segundo, respectivamente; el escribano Martín Vigo Lamas y el Ing. Gabriel Filippa como secretario y prosecretario; el CPN Luis Puig y el señor Guillermo Dutto, como tesorero y protesorero; y como síndicos titular y suplentes, los Dres.

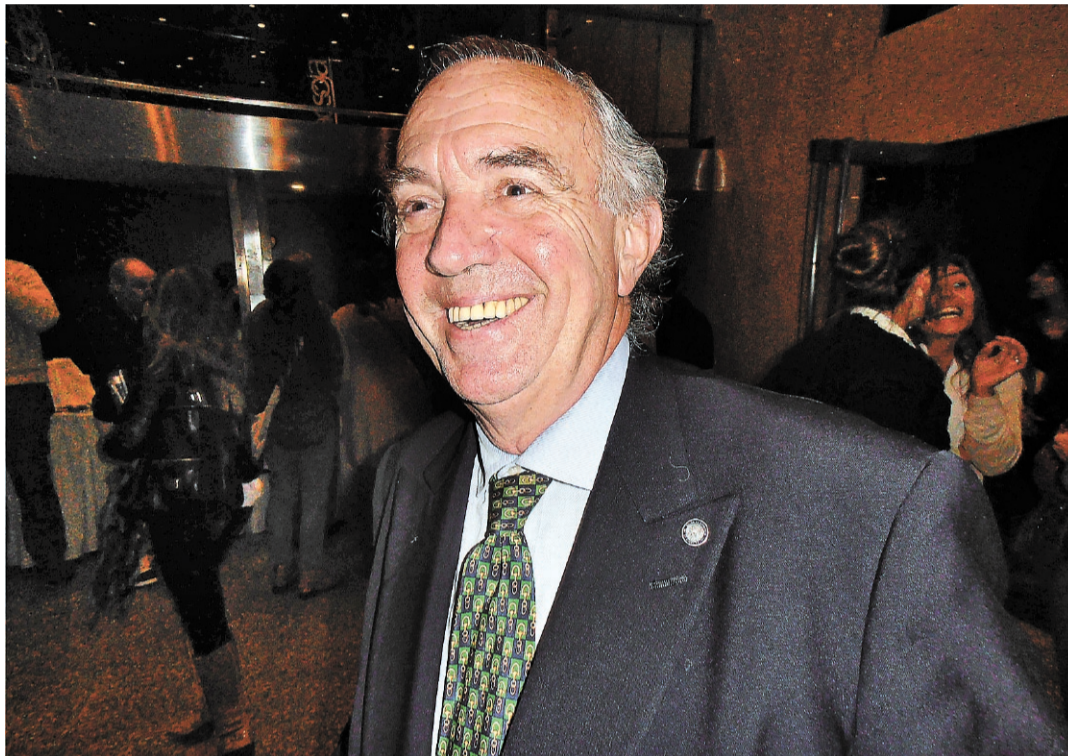

Ing. Olegario Tejedor, actual presidente de la Bolsa.

Eduardo González Kees y Javier Vigo Leguizamón, y el señor Herbert Norman.

CONDICIÓN INELUDIBLE

“Es muy importante para mí resaltar el ejemplo de institucionalidad de la Bolsa de Comercio de Santa Fe en sus fecundos 130 años y considero que se la debe tomar de ejemplo para la institucionalidad del país, proceso que comenzó en 1853. Es la institucionalidad la que nos permite mirar el pasado y nos aporta el presente y el futuro”, sostiene con convicción.

Tejedor desgrana su pensa-

miento respecto del papel de las instituciones. “Si tenemos instituciones fuertes y seguridad jurídica -enfatisa-, vienen las inversiones; llega la gente y se radica para emprender y trabajar, como ocurrió con el proceso inmigratorio experimentado en los siglos XIX y XX por la Argentina y nuestra provincia, incluso en momentos de la historia en que el territorio potencialmente productivo se encontraba ocupado por las tribus autóctonas y había malones”, explica.

Y a continuación agrega: “Pero también quiero enfatizar otro punto: debemos trabajar

por la revalorización de las personas, del ser humano. Debemos sacar de ellas sus mejores capacidades. Para lograr este propósito, resulta imperioso reformular y relanzar las condiciones de crecimiento del país.

“Cuando hablo de revalorización de las personas, me refiero a la generación de valores. Las instituciones tienen la misión de generarlos, alentarlos y aplicarlos. Debemos ser ámbitos de encuentro, de intercambio, de reflexión compartida; funcionar como faros que alumbren la generación de riqueza para que ésta derrame hacia todos.

“En el contexto de este último objetivo, la Bolsa, entre otros proyectos vinculados con la infraestructura de la región, impulsa el proyecto de Reconversión del Puerto de Santa Fe con la construcción de la Nueva Terminal a orillas del río Paraná, y promueve la vinculación de las empresas con el sistema científico tecnológico instalado en Santa Fe.

“La generación de riqueza es la vía necesaria para el logro de mejores condiciones de bienestar, y la educación y la instrucción son instrumentos irremplazables para marchar hacia la rejerarquización de la ciudadanía”, asevera.

UN SALTO DE CALIDAD

Respecto del trabajo interno de la Bolsa, el Ing. Tejedor es taxativo: “En consenso con la Mesa Directiva estamos dando continuidad a los proyectos y propuestas que dejaron quienes nos precedieron; remarco su continuidad y a partir de ella, intentamos dar un salto de calidad para proyectarnos muchos años más de los que en este momento celebramos.

“Comprendo en esta aseveración al Laboratorio de la Cámara Arbitral de Cereales y el impulso al trabajo que desarrolla el Centro de Estudios y Servicios. Queremos mejorar el Sistema de Estimaciones Agrícolas y buscar una mayor excelencia en los programas en marcha respecto de la capacitación de dirigentes y de RSE para las empresas. Asimismo, en los que llevamos adelante con otras entidades y organismos estatales, y en aquellas acciones y actividades que persiguen el acercamiento positivo y el trabajo conjunto con economías de la región. En todos debemos dar un salto de calidad”, concluye Tejedor.

Felicitemos a la **Bolsa de Comercio de Santa Fe** por estos 130 años de fecunda labor en la promoción y el desarrollo de la región y sus instituciones. Les deseamos un futuro pleno de éxitos y satisfacciones.

Vicentin

www.vicentin.com.ar

CANTERA DE VINCULACIONES CON EL MEDIO



1 /

A lo largo de sus 130 años, la Bolsa de Comercio de Santa Fe ha protagonizado un papel singular en el diseño, armado y concreción de proyectos estratégicos para la región.

Algunos de éstos, se centraron en el desenvolvimiento del comercio de granos, de las economías regionales, o de la actividad económica en general. En otros casos fueron estudios y propuestas referidos a la infra-

estructura de comunicaciones de la región, con el fin de hacerla más fluida y competitiva en su interconexión desde el nodo Gran Santa Fe con la Región Centro, el norte y el noroeste del territorio nacional, Chile y el Mercosur.

La Bolsa ha ocupado un lugar importante en la transformación del perfil productivo y económico que tuvo lugar en la región y, al mismo tiempo, ha sido una activa cantera para

la vinculación de los sectores económicos con el sistema científico-tecnológico; con los organismos públicos y la dirigencia política de la provincia y del país. Prueba de lo antes mencionado ha sido la perseverancia con la que impulsó y ha seguido, el proyecto de Reconversión del Puerto de Santa Fe, habiendo sido un interlocutor decisivo en las distintas instancias del proyecto ante los poderes públicos y ante posibles



2 /

interesados. De igual modo, en las gestiones para la concreción de la Ruta Nacional 19 en autovía (desde Santo Tomé a San Francisco), el futuro enlace del ferrocarril con la extensión del Puerto sobre el Paraná a través de Santo Tomé y el proyectado puente entre Santa Fe y Paraná.

TRANSFORMACIÓN PRODUCTIVA

La transformación productiva de Santa Fe derivó en el surgimiento de empresas exportadoras de productos con alto agregado de valor; innovadoras en cuanto a mercados y tecnología, todo lo cual implicó llevar adelante una nueva trama de relaciones, que ha transpuesto las fronteras provinciales y del país.

En consonancia con lo expresado, en los salones de la institución, los embajadores de Francia, de los Emiratos Árabes, Nueva Zelanda, Pakistán y Alemania, por citar las presencias más recientes, expusieron ante empresarios de todos los sectores de la economía santafesina, siempre en el marco del fortalecimiento de los vínculos entre las empresas y mercados de ambos países. En esa misma

1 / El gobernador, Antonio Bonfatti, habla en el agasajo que anualmente, la Bolsa ofrece a sus socios, autoridades e invitados especiales. FOTO: EL LITORAL

2 / El embajador de Alemania, Bernhard Graf von Waldersee, llegó a la Bolsa acompañado por representantes de la Cámara de Comercio Argentina-Alemana, quienes orientaron a los empresarios locales en el acceso a los mercados de Alemania, Polonia, Hungría, República Checa y Rusia. FOTO: EL LITORAL

3 / La BCSF ofreció una cena de bienvenida a los integrantes de la misión de biotecnólogos de Gran Poitiers, Francia. En la nota gráfica, el agregado para la Ciencia y Tecnología de la embajada de Francia en la Argentina, Prof. Etienne Saur, flanqueado por los Dres. Mario F. Vigo y Gustavo Vittori. FOTO: EL LITORAL

4 / El primer vicepresidente de Desarrollo Económico, Universidad e Investigación de Gran Poitiers, Mustapha Belgsir, agradece la recepción de la que participaron representantes del sistema científico-tecnológico. FOTO: EL LITORAL



DE LA VERA CRUZ

SOCIEDAD DE BOLSA S.A.

“ Cuando se hacen planes para el futuro, a menudo ayuda inspirarse en el pasado. Felicitamos a la BCSF por su 130° Aniversario. ”

DLVC Sociedad de Bolsa S.A. Inscripta en el Mercado de Valores de Rosario
Av. Rivadavia 2553 - Of. 43 - P.B. Santa Fe / +54 (0342) 4538953 / 4563918

www.delaveracruz.com



3/



4/

línea, directivos de la Bolsa han participado de las misiones institucionales y comerciales a Italia, España, Cuba, Perú, China, Rusia, India y a Nueva Zelanda, entre otras.

Asimismo, las sucesivas mesas directivas de la Bolsa, han sido vehículo de transmisión de inquietudes con las autoridades de la provincia, de la Ciudad de Santa Fe y conglomerados veci-

nos y han recibido a personalidades que visitaron la ciudad y compartieron en la Bolsa sus visiones. Entre ellos, economistas de un amplio espectro ideológico como Orlando Ferreres,

Gustavo Grobocopatel, Tomás Bulat, Juan Carlos Mercier, el ex ministro de Economía, Martín Lousteau; los periodistas Carlos Pagni y Sergio Serricchio, o el actual gobernador de Córdoba,

José Manuel de la Sota; el miembro de la Academia Nacional de Educación, Pedro Luis Barcia, o los científicos que integraron

CONTINÚA EN LA PRÓXIMA PÁGINA

Felicitemos a la **Bolsa de Comercio de Santa Fe**,
por sus 130 años de una **trayectoria en alza**.



Bolsa de Comercio de Santa Fe | BCSF



Nuevo
Banco de Santa Fe

www.bancobsf.com.ar

ÁMBITO PLURAL Y ABIERTO



5 /



6 /



7 /



8 /

VIENE DE LA PÁGINA ANTERIOR

en la Misión Franco-Argentina de Cooperación en Biotecnología de Gran Poitiers, Francia, a los que la Bolsa ofreció una cena de bienvenida de la que participaron destacadas figuras locales del mundo académico y científico.

SEMBRANDO FUTURO

Con respecto a la vinculación con el sistema científico-tecnológico y sus proyectos derivados, cabe mencionar que la Bolsa ha propiciado la formación del Fideicomiso de Capital para la Innovación con el propósito de que inversores vean atractivo volcar sus ahorros en

empresas tecnológicas, y participa en el Foro de Capital para la Innovación, juntamente con otros catorce organismos e instituciones.

Siempre en el contexto de acciones que procuraran un acercamiento, la Bolsa creó el Premio Apuesta al Tricentenario, con el propósito de estimu-

lar las actividades de emprendedores y de empresas de base tecnológica, y resolvió que un científico presidiera la Cámara de Sociedades Anónimas y que, en tal carácter, participe de las reuniones de su directorio.

En los últimos años, la Bolsa ha integrado las mesas de Enti-

dades Productivas de Santa Fe y del Diálogo Santafesino con las que trabajó temas económicos, sociales y de interés general, pero, fundamentalmente, la institución procuró el acercamiento del capital a empresas de la región, que diariamente buscan innovar para permanecer, evolucionar y ganar mercados.

cisfe
CÁMARA INMOBILIARIA
DE SANTA FE

*Saluda a la Bolsa de Comercio de Santa Fe
en su 130 Años*

ASOCIADOS

Atilio Salas Inmobiliaria
Benuzzi Inmobiliaria
Bonfanti Inmobiliaria
Bottai Inmobiliaria
Busaniche Negocios Inmob.
Casablanca S.R.L.
Cobos Inmobiliaria

Cometto Inmob.
Christen y Esquivel
Curcio y Larriera
Ervic Inmobiliaria
Gentina y Asoc. Inmobiliaria
Guastavino e Imbert y Cía.
Lennarduzzi
Migone Inmobiliaria

Orcu Inmobiliaria
Pilay
Rubén Bosco Propiedades
Samar Propiedades
Santo Tomé Propiedades
Sauce Negocios Inmobiliarios
Ureta Cortés



5 / El gobernador, José de la Sota, compartió su ideario político con empresarios de la región. A su lado, los presidentes de Asociación Conciencia, Sra. Beatriz Amor Arranz, y de la Bolsa, Ing. Olegario Tejedor, y los vicepresidentes de la institución, Dr. Gustavo Vittori y CPN Melchor Amor Arranz.

FOTO: EL LITORAL

6 / Autoridades de la Bolsa y del Conicet reunidos con el embajador de los Emiratos Árabes Unidos, señor Mohammed Eissa Alqattam Alzaabi, hablan de cooperación en temas de energías renovables.

FOTO: EL LITORAL

7 / El columnista del diario La Nación, Carlos Pagni, expuso sobre el devenir de la política argentina, ante representantes de compañías exportadoras y corredoras de la región. La disertación continuó con un intercambio de opiniones y preguntas, que se prolongó durante una cena.

9 / FOTO: EL LITORAL



10 /



11 /

8 / El economista, Dr. Orlando Ferreres, expone en una de las reuniones mensuales del H. Directorio de la Bolsa.

FOTO: EL LITORAL

9 / Presentación en el Consejo Superior de la UNL de la edición 2013 del Foro de Capital para la Innovación, iniciativa interinstitucional que promueve el acercamiento entre empresas e investigadores. FOTO: EL LITORAL

10 y 11 / El Lic. Ignacio Rintoul recibe el Premio Apuesta al Tricentenario, correspondiente a la edición 2011. Al año siguiente, esta distinción recayó en el Lic. Alcides Nicastro.

FOTO: EL LITORAL

CONTINÚA EN LA PRÓXIMA PÁGINA

Adherimos al 130° Aniversario de la Bolsa de Comercio de Santa Fe.



AGROCENTRO SANTA FE S.A.

Ruta 11 Km 480 - RECREO Sur (Santa Fe)
Tel/Fax. 0342-4905010 - lín. rotativas



Alimento Balanceado para mascotas



Agroquímicos



Bonquim S.A.

ÁMBITO PLURAL Y ABIERTO



12 /



13 /



14 /



16 /



15 /

12/ Los integrantes de la Mesa del Diálogo Santafesino que preside Mons. José María Arancedo, reunidos en la Bolsa para analizar el tema de la inseguridad en la región.

FOTO: EL LITORAL

13/ El Ing. Gustavo Grobocopatel en una de las visitas a la institu-

ción. En la nota gráfica con el ex gobernador, Dr. Hermes Binner.

FOTO: EL LITORAL

14/ El diputado por Unen, Lic. Martín Lousteau, ex ministro de Economía de la Nación, compartió en la Bolsa una reunión con empresarios de la región.

FOTO: EL LITORAL

13/ Capacitación para corredores inmobiliarios. Las Cámaras adheridas trabajan en la Bolsa en temas de su sector.

FOTO: EL LITORAL

16/ El economista, Tomás Bulat, expuso ante el directorio, las perspectivas de la economía argentina y su actual posición en el mundo.

FOTO: EL LITORAL

Felicitamos a la **BOLSA DE COMERCIO** de Santa Fe por cumplir 130 años trabajando con esfuerzo, esmero y profesionalismo.



Colegio de Corredores Inmobiliarios de la Provincia de Santa Fe - 1ª Circ

En defensa del ejercicio legal de la profesión.

Saludamos a la **Bolsa de Comercio de Santa Fe** en su 130º aniversario



0810 555 OSDE (6733)
Av. Rivadavia 3238 - Santa Fe



ASEGURAMOS PERSONAS, NO COSAS.
EN TODA RELACIÓN DE AMOR HAY ALGUIEN A QUIEN PROTEGER.



0810-888-2462
www.binariaseguros.com.ar

Binaria Seguros de Vida S.A. entidad inscripta bajo el número 517. Superintendencia de Seguros de la Nación: 4338-4000 o 0-800-666-8400. www.ssn.gob.ar



EL VALOR DE LA INFORMACIÓN

El Centro de Estudios y Servicios (CES), órgano ejecutivo de la Fundación Bolsa de Comercio de Santa Fe, se constituye como un espacio de consulta permanente, tanto de los directivos y miembros activos de la institución, como de organismos públicos y privados de la región y el país.

Desde julio de 1998, su misión es la de contribuir al desarrollo de la cultura, mediante estudios e investigaciones científicas. Sus objetivos fundacionales responden a dos ejes primordiales para el desarrollo de nuestra ciudad y su región: formación de investigadores y generación de proyectos que agreguen valor para la comunidad.

El CES cuenta con un equipo de profesionales investigadores que atienden diversos temas de interés institucional, así como también están encargados del desarrollo de estudios e investigaciones económicas, políticas y sociales.

El área de estudios de ciclos económicos, que se desarrolla desde 2006, continúa construyendo el Icasfe, indicador mensual de actividad económica de la provincia de Santa Fe. En octubre de 2010, el Centro de Estudios y Servicios de la Bolsa de Comercio de Santa Fe presentó su trabajo sobre el ciclo industrial de la provincia en la Conferencia Bianual organizada por Ciret, que tuvo lugar en la ciudad de Nueva York. En dicha reunión, estuvieron presentes 180 representantes de bancos centrales, universidades, fundaciones e institutos de 36 países diferentes, dedicados al estudio de los ciclos económicos y la medición de tendencias.



La Lic. Lucrecia D'Jorge expone la metodología de cálculo del Icasfe en el Congreso de Economía Provincial organizado por la Fundación Libertad, de Rosario.
FOTO: GENTILEZA FUNDACIÓN LIBERTAD

En diciembre de 2013 se efectuó una revisión y actualización de la metodología y los programas utilizados en el estudio de ciclos, para lo cual se contó con la presencia del Dr. Juan Mario Jorrot, director del Programa Ciclos Económicos de Argentina, de la Universidad Nacional de Tucumán.

En forma mensual se pone a

disposición de toda la comunidad la base de datos socioeconómicos de la provincia -uno de los compendios de información más amplios del país- y el informe de actividad económica de la provincia de Santa Fe -el cual cuenta con registro ISSN-.

El estudio de las finanzas públicas es otro pilar fuerte de conocimiento del CES. En este

sentido, anualmente se elabora el análisis de la transferencia de fondos entre la nación y las provincias argentinas, y en particular para la provincia de Santa Fe. Se realiza un estudio minucioso de la generación de recursos por el pago de los derechos de exportación de los diferentes complejos productivos, discriminado por provin-

cia. Para el caso particular de Santa Fe, además se analizan los fondos generados por la exportación de los departamentos del centro-norte, de los cuales se cuenta con información de producción que brinda el Sistema de Estimaciones Agrícolas. Es permanente el monitoreo sobre las cuentas de inversión del sector público

CONCEJO
MUNICIPAL
DE SANTA FE

**SALUDAMOS A LA BOLSA DE COMERCIO
EN SU 130º ANIVERSARIO**



El Lic. Pedro Cohan, coordinador del Centro de Estudios y Servicios, describe la situación económica provincial a futuros dirigentes. FOTO: BCSF

provincial, así como el análisis de la composición de gastos. También se elaboran informes correspondientes a las implicancias económicas sectoriales de los proyectos de ley tendientes a la modificación/ampliación del sistema tributario provincial y nacional.

Los estudios abordados por el CES se presentan en

reuniones científicas como las correspondientes a la Asociación Argentina de Economía Política (Aaep), así como también en jornadas y conferencias organizadas por terceros para analizar la coyuntura económica de nuestra provincia y país. Se destaca la participación en el Congreso por el 75° aniversario de Cars-

fe, y la 26a. Exposición de la Sociedad Rural de San Javier. También fuimos convocados a presentar informes en la ciudad de Rosario, invitados por la Fundación Libertad, y en la localidad de San Guillermo, a pedido de su mutual. También se asiste periódicamente

CONTINÚA EN LA PRÓXIMA PÁGINA

INDICADOR DE ACTIVIDAD ECONÓMICA PARA LA CIUDAD DE SANTA FE

• La Bolsa de Comercio de Santa Fe, a través de su Centro de Estudios y Servicios, está trabajando en sentar las bases para la construcción de un proyecto tendiente a elaborar un indicador de actividad económica de la ciudad. Cabe destacar la experiencia que ha desarrollado la institución en el estudio de los ciclos económicos a partir del convenio firmado en 2006 con la Universidad Nacional de Tucumán y a través del cual constituyó su propia área de estudios en la temática. En particular el CES presentó en noviembre de 2013, en la Reunión Anual de la Asociación Argentina de Economía Política, el trabajo "Aportes para la construcción de indicadores de actividad económica a nivel local o regional. Consideraciones para la ciudad de Santa Fe", en el cual se presentaron los primeros lineamientos para la construcción de un indicador de actividad económica para

la mencionada capital. En el estudio se analizan metodologías utilizadas para la construcción de índices de actividad económica a nivel local o regional, detallando fundamentos para su aplicación en la ciudad de Santa Fe. A ese efecto se tienen en consideración las características de su estructura económica así como la disponibilidad de información y la necesidad de generar la que hiciera falta para completar un índice representativo y confiable. Además, en oportunidad de la visita técnica del Dr. Juan Mario Jorrat, en diciembre del año pasado, se evaluaron cuestiones técnicas básicas para la concreción del proyecto. La base de datos socioeconómicos de la provincia de Santa Fe, la elaborada como producto del convenio suscripto entre la Bolsa de Comercio de Santa Fe y la Municipalidad de la Ciudad de Santa Fe el 10 de enero de 2011; y la información recopilada y procesada por el Programa Santa Fe Cómo Vamos, constituyen herramientas fundamentales para avanzar en la definitiva configuración del índice en cuestión.



BANCO BICA

Un Banco Persona a Persona

Acompaña en el 130° Aniversario de la Bolsa de Comercio de Santa Fe

www.aehgsantafe.org.ar



ASOCIACION EMPRESARIA
HOTELERA GASTRONOMICA
SANTA FE

La Asociación Empresaria Hotelera Gastronómica de Santa Fe

hace llegar un especial saludo a la

Bolsa de Comercio en su 130° Aniversario

25 de Mayo 2823 / Tel. 0342 4810071 / Fax. 0342 4534689 / santafe@fehgra.org.ar

CENTRO DE ESTUDIOS Y SERVICIOS



El doctor Pedro Barcia, escritor, docente universitario y miembro de las academias nacionales de Educación y de Letras, fue uno de invitados a exponer en el marco del Programa "Nuevos Dirigentes". FOTO: EL LITORAL



El Icasfe fue presentado en 2010, en la Conferencia Bianual del CIRET, realizada en Nueva York. En la nota gráfica, el representante de The Conference Board, señor Gat Levanon, en la apertura de la jornada de la que participaron por el Centro de Estudios y Servicios de la Bolsa, Lucrecia D'Jorge y Pedro Cohan. FOTO: GENTILEZA CIRET

VIENE DE LA PÁGINA ANTERIOR

a entrevistas en medios periodísticos locales. Y se trabaja en el mejoramiento de la difusión a través de la actualización de la página web institucional.

En materia de economías regionales, se destaca el aporte al estudio de la rentabilidad de las campañas de soja y trigo, orientados hacia los diez departamentos del centro-norte provincial. Además se trabaja a pedido de instituciones intermedias, con el doble objetivo de prestar un servicio y acercarse para analizar la situación del sector productivo del área de influencia de la institución. En este sentido en diciembre de 2013 se firmó un convenio de complementación con el Centro Industrial, Comercial y Afincados de Esperanza (Cicae), que tiene como propósitos, la difusión de los programas de capacitación; el impulso de acciones de Responsabilidad Social Empresaria en la región y, en tercer lugar, la medición de la estructura económica de la ciudad de Esperanza, a partir de los sectores que la integran: el comercio, la industria y los servicios. Este último objetivo compartido también por la Municipalidad de Esperanza.

En el caso del estudio de la estructura económica esperancina, en una primera etapa, se trabajó con el sector industrial. Los alumnos del Itec encuestaron 147 establecimientos industriales. En la Bolsa de Comercio se elaboró un sistema de pro-

El seguimiento y análisis de las finanzas públicas es otro pilar fuerte de conocimiento del Centro de Estudios y Servicios.

cesamiento de la información que se puso a disposición de los encuestadores. Previamente, el Centro de Estudios de nuestra institución hizo un recuento de los principales datos socioeconómicos de Esperanza, contando con las bases de datos de la Municipalidad de la ciudad y del Ministerio de Economía de la provincia. También se trabaja en conjunto con Corenosa, asistiendo técnicamente a la institución en la realización de un estudio que permita conocer el nivel de actividad económica de los departamentos del centro-norte de la provincia de Santa Fe.

Con respecto al área de la capacitación, el CES brinda servicios contratados con terceros para ofrecer cursos de temáticas relacionadas fundamentalmente con la comercialización de granos, los cuales están abiertos a toda la comunidad.

El Centro de Estudios presta apoyo técnico a todas las actividades institucionales que así lo requieren, siendo las vigentes: Programa Santa Fe Sustentable, Programa Santa Fe Cómo Vamos, Programa Nuevos Dirigentes, Mesa de Entidades Productivas, Foro Empresario de la Región Centro.

La vinculación con las cámaras adheridas llevó a conocer la necesidad de contar con información procesada periódicamente, relativa al sector de la construcción de la provincia y la ciudad. En este sentido, se trabaja de manera conjunta con la Cámara de Empresarios y Corredores Inmobiliarios (Ceci) en la solicitud de información a organismos públicos provinciales, que luego es procesada para el análisis periódico de la situación del sector inmobiliario y de la construcción en la provincia. En conjunto con la Cámara de Empresarios Turísticos de la Región Santa Fe se elaboró un estudio de impacto socioeconómico del turismo en la Ruta Provincial N° 1, el cual permite contar con información relativa a toda la infraestructura turística disponible en dicho corredor, desde Colastiné Norte hasta Romang.

Icasfe: síntesis de los últimos resultados disponibles

En abril de 2014 la actividad económica de la provincia de Santa Fe disminuyó -1,9% respecto de los niveles alcanzados un año atrás. En este aspecto, se confirma la continuidad de un proceso recesivo que es comparable en términos numéricos con el peor momento datado durante la fase contractiva anterior, en septiembre de 2012. Asimismo, aunque la actividad económica ha caído ininterrumpidamente en los últimos siete meses,

la disminución general ha estado amortiguada por el aporte de algunos sectores particulares y por el efecto derrame de una buena campaña de soja. Por este motivo, el mercado laboral y el consumo minorista aún no se han acoplado plenamente a la fase contractiva. El cuadro expuesto precedentemente señala las variaciones interanuales de cada uno de los 14 indicadores considerados en la medición del indicador coincidente.

VARIACIONES INTERANUALES

• SERIES DE ACTIVIDAD DE ECONOMÍA DE LA PROVINCIA DE SANTA FE. DATOS AL MES DE ABRIL DE 2014.

MOLIENDA DE OLEAGINOSAS	14,2%
ENERGÍA ELÉCTRICA INDUSTRIAL	6,6%
VENTAS EN SUPERMERCADOS	1,6%
FAENA GANADO BOV. Y PORC	0,8%
PUESTOS DE TRABAJO	0,6%
CONSUMO DE CEMENTO	0,2%
RECURSOS TRIBUTARIOS	-0,8%
HIDROC., AGROIND. Y DE TRANSP.	-1,6%
ICASFE	-1,9%
GAS INDUSTRIAL	-1,9%
DEMANDA LABORAL*	-6,7%
REMUNERACIONES REALES	-6,8%
PRODUCCIÓN LÁCTEA**	-7,2%
VENTAS DE MAQ. AGRÍCOLA	-26,7%
PATENTAMIENTOS NUEVOS	-33,8%

(*) Último dato disp.: febrero de 2014; (**) Último dato disp.: marzo de 2014;

EL SEA, UNA HERRAMIENTA DE IMPORTANCIA PARA EL PRODUCTOR

Cuatro años atrás, merced a un convenio suscripto entre la Universidad Católica de Santa Fe, el Ministerio de la Producción y la Bolsa de Comercio de Santa Fe, nació el Sistema de Estimaciones Agrícolas para el centro-norte de la provincia de Santa Fe, herramienta que el productor de la región fue paulatinamente incorporando para la toma de sus decisiones en materia agrícola.

El Sistema abarca los diez departamentos del centro-norte de la provincia de Santa Fe. Éstos son La Capital, Las Colonias, Castellanos, San Justo, Garay, San Javier, General Obligado, Vera, 9 de Julio y San Cristóbal. Es elaborado por el Instituto de Ciencias de la Tierra de la UCSF y contempla el desenvolvimiento de los cultivos de trigo, maíz, soja, girasol y sorgo, así como los regionales de algodón y arroz.

Los informes son difundidos por la Bolsa con frecuencia semanal y cada vez que finaliza

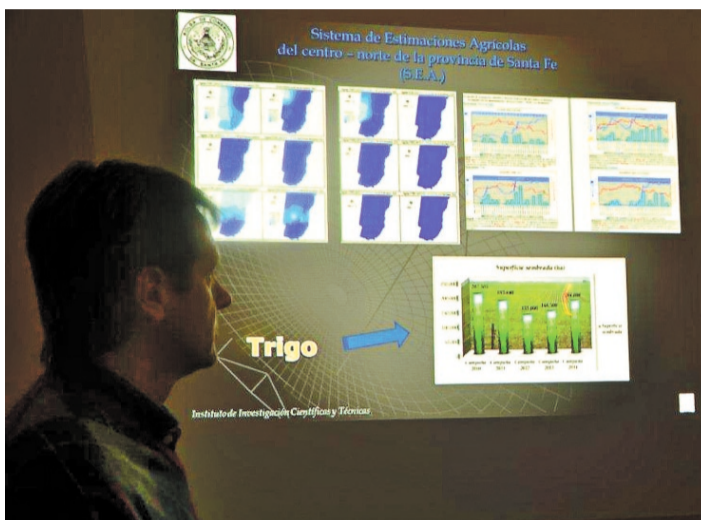

El campo demanda hoy información meteorológica actualizada y sobre la situación de los suelos para que la inversión sea realmente productiva.

FOTO: BCSF

el ciclo de un cultivo, conteniendo en este caso, datos de su performance por departamento. Los cuatro años de trabajo han permitido consolidar un producto de calidad, que brinda información confiable respecto del desempeño de la producción agrícola.

El Sistema monitorea en forma continua y en base a datos de campo, información concerniente a las áreas sembradas, estado de las plantaciones y estimaciones de rendimientos de cosecha. Asimismo, lleva adelante un pormenorizado muestreo de las condiciones de

humedad de los suelos y aporta datos sobre los eventos climáticos que han tenido lugar en la región; panorama que se complementa con datos aportados por las imágenes satelitales; los laboratorios de suelo y las estaciones meteorológicas ubicadas en la geografía provincial.

El análisis de la información permite el conocimiento de la evolución de los cultivos implantados y situación de los suelos; fortalece las tareas de planificación de políticas agropecuarias y facilita el proceso de toma de decisiones tanto en el sector público como el privado.

Los informes han formado parte de exposiciones ante directivos de Adira, representantes de compañías cerealeras y exportadoras; de jornadas de extensión para productores y profesionales, como la de Agricultura por Ambientes, en entidades del interior de la provin-

El análisis de la información fortalece las tareas de planificación de políticas agropecuarias y facilita el proceso de toma de decisiones tanto en el sector público como en el privado.

cia y ante los socios de la Bolsa. Llegan a 110 direcciones electrónicas de portales y medios de prensa y son publicados en 28 sitios web, además de la página de la Bolsa: www.bcsf.com.ar, a los socios de la institución y entidades del sector.

El SES es financiado en partes iguales entre el Ministerio de la Producción y la Bolsa de Comercio de Santa Fe, en base a un presupuesto anual que eleva la Universidad Católica de Santa Fe.



FELICITAMOS A LA BOLSA DE COMERCIO DE SANTA FE EN SUS 130 AÑOS

 P.ILATTI S.A.

SIGNIFICATIVAS INVERSIONES EN EL CORREDOR TURÍSTICO DE LA RUTA N° 1

El estudio fue desarrollado por la Cámara de Empresarios Turísticos, la Bolsa de Comercio de Santa Fe y el Ministerio de la Producción, y su Secretaría de Turismo. Surge del trabajo conjunto que se viene realizando, con el propósito de promover el desarrollo, fomento, estudio y planeamiento de las actividades y servicios vinculados con el turismo regional, como así también de contribuir a generar conciencia en la población respecto de los distintos aspectos relacionados con el turismo receptivo, lo que permitirá posicionar a esta región de la provincia en un destino turístico.

El turismo es una actividad de gran trascendencia económica, social y cultural; y una actividad económica transversal, de difícil delimitación. La medición de la actividad turística es importante tanto para el sector público como para el privado. Sin datos fiables es imposible demostrar la importancia económica del sector en términos de valor añadido, empleo y sector exterior. Además un buen sistema de información es la base para un buen proceso de planificación regional y local.

El producto concreto de este estudio son los datos correspondientes a la infraestructura turística disponible, obtenidos a través de un relevamiento realizado por los alumnos del Instituto Mateo Booz, entre noviembre de 2012 y junio de 2013. También se organizaron talleres de consenso y reuniones de exposición de avances con actores del sector privado y representantes del sector público.

Este estudio es la base para el armado de un sistema de información que permita obtener y procesar datos vinculados con la actividad turística, que sean actualizados periódicamente.

PRINCIPALES RESULTADOS

Los datos relevantes que surge del trabajo pueden sintetizarse del siguiente modo:

“El corredor de la Ruta 1 incluye 12 localidades (2 son parajes): Colastiné Norte, San José del Rincón, Arroyo Leyes, Santa Rosa de Calchines (a la



La licenciada Lucrecia D'Jorge en la presentación del estudio que la Bolsa realizó con el apoyo del Ministerio de la Producción y de la Secretaría de Turismo de la Provincia. FOTO: EL LITORAL

cual pertenece el Paraje Los Zapallos), Cayastá, Helvecia (a la cual pertenece el Paraje Campo del Medio), Saladero Cabal, San Javier, Alejandra y Romang.

“Se encuestaron 280 establecimientos, 35% de alojamiento en cabañas, seguido por un 26%

de la categoría gastronómico.

“En total hay 2.696 plazas de alojamiento y 3.690 cubiertos. Diez años atrás, se registraron 1.224 plazas, es decir que la oferta se incrementó aproximadamente un 120%.

“El 80% de las plazas está concentrado en Santa Rosa de

Calchines, Cayastá, San Javier, Helvecia y Arroyo Leyes, en ese orden de importancia. El 75% corresponde a cabañas.

“En los establecimientos se generan por lo menos 609 puestos de trabajo fijos todo el año, que se incrementan un 23% en temporada alta. Más del 80% de

los establecimientos tienen hasta 5 empleados.

“Para el conjunto de los establecimientos se registra una ocupación promedio superior al 70% en los meses de enero y febrero. En diciembre alcanza al 54%. En julio se registra un pico.

“La procedencia de la demanda es principalmente nacional, fundamentalmente de las provincias de Santa Fe y Córdoba. Hay algunas localidades donde se declararon procedencias del exterior que son: Colastiné Norte (20%), San José del Rincón (7,5%), Santa Rosa de Calchines (11%) y San Javier (28%).

“En cuanto a los servicios financieros de la región se observa que cerca del 35% de los establecimientos está a más de 10 kilómetros de un cajero automático, siendo que aproximadamente el 80% de los mismos no recibe tarjeta de débito o crédito para el pago. Por su parte, sólo el 45% acepta pagos en moneda extranjera.

“En el corredor hay aproximadamente 6 millones de pesos por km. en inversión instalada correspondiente a establecimientos de alojamientos”.



El sistema de afluentes del río Paraná aprovechados para el esparcimiento y el crecimiento socio económico de la región costera. FOTO: EL LITORAL

LA CALIDAD DE SIEMPRE, EL SABOR INTACTO Y UNA NUEVA IMAGEN.



Te presentamos nuestra NUEVA IMAGEN, más moderna, cálida y cercana. Somos, desde 1926, la marca que te ofrece una amplia variedad de los más ricos productos, de sabores naturales y con cuerpo, versátiles y accesibles, que te acompañan todos los días.





EL LABORATORIO ARBITRAL DE CEREALES

A. LABORATORIO DE SEMILLAS

CONTROL DE CALIDAD DE LAS SEMILLAS. Se realizan las siguientes determinaciones: energía y poder germinativo, pureza, viabilidad por tetrazolio, peso de 1.000 semillas, vigor. El laboratorio se encuentra habilitado por el Inase (Instituto Nacional de Semillas), con acreditación para el ámbito del Mercosur.



1. Se reciben las muestras de semillas:

MAÍZ, GIRASOL, SORGO, TRIGO, ALFALFA, AVENA, CEBADA, TRÉBOL, ETC

2. Se plantan 400 semillas en 4 bandejas separadas.

3. Se monitorea su desarrollo por un lapso de 7 a 15 días, según la especie.

B. LABORATORIO DE CALIDAD COMERCIAL DE CEREALES Y OLEAGINOSAS

ANÁLISIS DE CALIDAD DE LOS GRANOS determinando su valor comercial, según los estándares y bases estatutarias vigentes establecidas por Senasa. Equipamiento de última generación: NIR, RMN. Los resultados y certificaciones de calidad oficiales son remitidos a las partes (compradores, vendedores y corredores).



1. Se reciben las muestras de semillas: MAÍZ, SOJA, GIRASOL, TRIGO, SORGO, entre otras.

2. Se toma una submuestra.

MUESTRA: 300 a 400 g
SUBMUESTRA: 50 g

3. Se separan las materias extrañas, los granos quebrados, los granos alterados y demás defectos de calidad.

4. Se consideran el peso y la densidad del grano.

5. La mercadería que lo requiera es sometida a los análisis de proteínas, contenido de aceite, etc.

CÓMO ESTÁ CONFORMADO

A. LABORATORIO DE SEMILLAS

B. LABORATORIO DE ANÁLISIS COMERCIAL

C. LABORATORIO DE ANÁLISIS QUÍMICO

Trabajo estacional, según el cultivo

Certificado de calidad ISO 9001 (desde hace 6 años)

ISO 9001

BUREAU VERITAS
Certification



EL PERSONAL

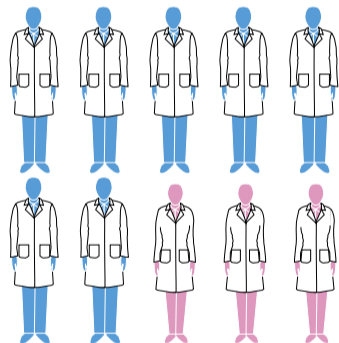

- Peritos clasificadores de cereales
- Técnicos químicos
- Técnicos agrónomos
- Ingenieros agrónomos

C. LABORATORIO QUÍMICO

ANÁLISIS DE SUELOS (físico y químico), AGUA (químico) Y DE FERTILIZANTES LÍQUIDOS Y SÓLIDOS. LABORATORIO QUÍMICO DE ALIMENTOS BALANCEADOS, SILAJES, SUBPRODUCTOS, ACEITES, ETC.



FUENTE: Bioq. Mauricio M. Katz; Ing. Agr. Maximiliano Esquivel - Cámara Arbitral de Cereales - BCSF
FOTOS: GUILLERMO DI SALVATORE

La Cámara Arbitral de Cereales se creó el 12 de julio de 1912, en un momento de la vida de la ciudad, en la que Santa Fe representaba un núcleo de actividad económica exportadora muy importante en el país. Esta circunstancia motivó que un grupo de empresarios y de personas relacionadas con la agricultura vieran la necesidad de congregarse y fundar lo que es hoy la Cámara Arbitral de Cereales de la Bolsa de Comercio de Santa Fe.

El Laboratorio depende de la Cámara y su alcance es de carácter regional, en razón de que procesa muestras que llegan del centro-norte de la provincia de Santa Fe, de Chaco y de Santiago del Estero. En 2013 procesó 35.000 muestras.

Fue preocupación constante desde su instalación, la actualización de los equipos y procesos.

En 1996, a raíz de una resolución nacional que incluyó el análisis de proteínas en el trigo a comercializar, se adquirió un equipamiento de última generación para dar respuesta a esa demanda y de una manera rápida. Fue el momento en que el Laboratorio hizo un salto de calidad y se posicionó en la región como factor de referencia. A partir de este hecho, la actualización tecnológica ha sido continua, decisión que le ha permitido brindar mejores respuestas en calidad y cantidad de análisis.

Otra de las características es su movilidad. El laboratorio salió de su actual emplazamiento en el edificio de la Bolsa de Comercio, para ir también al interior santafesino y brindar a los productores sus servicios en tiempo real. Asimismo, está en proyecto una importantísima inversión en un nuevo edificio, en el Puerto de Santa Fe, como se informa en esta página.

El avance natural que ha tenido el comercio de granos en el país llevó al Laboratorio a recorrer un camino de calidad, que le permitió obtener en 2008 la certificación ISO 9001:2008 para todas las actividades analíticas y administrativas.

En 2013, se incorporó como miembro analista internacional de Gafta para análisis de composición de productos primarios y subproductos de la agroindustria. Sólo unos 250 laboratorios en el mundo han alcanzado esa acreditación de idoneidad analítica.

En la actualidad, en el Laboratorio trabajan 10 profesionales, a los que se los capacita en forma permanente.

CERTIFICACIÓN DE CALIDAD PARA LA AGROINDUSTRIA



NUEVO LABORATORIO

• Después de las correspondientes aprobaciones del Directorio y la Asamblea, la Bolsa llamó a un concurso de proyectos para el diseño de su futuro laboratorio en terrenos del Puerto de Santa Fe. El jurado interviniente eligió el trabajo presentado por el estudio de arquitectura DUA, y consecuentemente le encargó la

elaboración del proyecto ejecutivo para la construcción del nuevo y moderno laboratorio de la Cámara Arbitral de Cereales.

En su momento, la institución eligió un predio ubicado en el Puerto de Santa Fe, con salida a la calle Juan de Garay, por haber considerado dicha ubicación como estratégica, en razón de su accesibilidad, al quedar ubicado sobre el sistema vial de circunvalación de la ciudad, con

enlaces a los cuatro rumbos y sus correspondientes zonas de producción.

La superficie a construir será de 935 metros cubiertos y el edificio está proyectado en cuatro niveles. La planta baja tendrá espacios para reuniones y actividades administrativas y las tres plantas superiores a los laboratorios comercial, de semillas y químico.

En su diseño arquitectónico se

manifiesta un contrapunto ente la imagen de edificio "tecnológico" y la propuesta de un paisaje natural y lúdico. Además, transmite una fuerte imagen institucional conforme a la trayectoria de la Bolsa de Comercio de Santa Fe. En su ejecución, se prevé la utilización de un sistema de construcción en seco con estructuras metálicas y con doble fachada ventilada entre aberturas de aluminio y doble vidrio.

LA INDUSTRIA ESPERANCINA GENERA UNO DE CADA DOS EMPLEOS REGISTRADOS

A pedido del Centro de Industria, Comercio y Afincados de Esperanza (Cicae) y como parte de la actividad de extensión territorial que realiza la Bolsa de Comercio de Santa Fe, el Centro de Estudios y Servicios de la institución llevó adelante un estudio del sector industrial radicado en la ciudad cabecera del departamento Las Colonias.

El trabajo se concretó entre diciembre de 2013 y mayo de este año y, además del análisis de la documentación disponible en organismos y entidades, se visitaron 147 empresas de las 319 que posee esa ciudad. Su presentación final se concretó en julio en Esperanza, con la participación de los presidentes de la Bolsa y del Cicae, Ing. Olegario Tejedor y Rubén Wörn, respectivamente, y de la intendente de Esperanza, Ana Meiners, con parte de su equipo de colaboradores. La tarea estuvo a cargo de la actual directora del Centro de Estudios y Servicios, Lic. Lucrecia D'Jorge.

La gravitación de la actividad fabril en Esperanza es sustancial en la composición de su economía. El estudio reveló que uno de cada diez negocios en la cabecera del departamento Las Colonias pertenece al sector industrial pero, según surge del relevamiento, el peso de la actividad manufacturera en la economía local representa el 35% del conjunto de la economía.

En relación con los totales facturados, el 40% corresponde a la industria alimentaria, seguido por el metalúrgico/metalmecánico con el 34,9%, y la industria del mueble con el 8,2%. Este último



En la sede del CICAЕ, de Esperanza, se presentó el resultado del relevamiento industrial de una ciudad que reconvirtió su producción. FOTO: CICAЕ

rubro lidera el ranking en la cantidad de empresas (110, es decir 34% del total).

Por otra parte, uno de cada dos trabajadores registrados en el sistema, se emplea en la industria. Esta proporción, además, duplica al segundo sector en importancia, el que incluye las categorías de "Comercio al por

mayor y por menor", "Reparación de vehículos automotores y motocicletas" y "Efectos personales y enseres domésticos".

En el plano manufacturero, el estudio demostró que "Curtido y terminación de cueros" es la principal actividad demandante de mano de obra registrada, ya que absorbe cuatro de cada

diez empleos en la industria. El segundo lugar lo ocupa la "Fabricación de tanques", que es el rubro que nuclea al mayor número de empresas.

El estudio ha determinado también la importante inversión realizada por el sector a través de la afectación de recursos propios, y la necesidad de tra-

bajar en conjunto para lograr la conexión de la ciudad al sistema de gas por redes. A pesar de las condiciones desfavorables de la coyuntura macroeconómica, este sector de la ciudad muestra una fortaleza fundamentada en la amplitud de sus mercados, tanto nacionales como internacionales.

Saluda y adhiere a la celebración de los 130 años

RICARDO MALLOZZI S.A.

Pertenciente a la Cámara de Importadores y Materiales de Construcción de la Prov de Santa Fe

www.ricardomallozzisa.com.ar

GOBIERNO DE LA CIUDAD DE SANTA FE

SANTA FE CÓMO VAMOS

Es una iniciativa desarrollada en conjunto con la **Bolsa de Comercio de Santa Fe** que tiene como objetivo principal el seguimiento, monitoreo y evaluación de indicadores socioeconómicos que brinden una mirada global de la ciudad y la calidad de vida de los santafesinos.

Este proyecto cuenta además con un consejo asesor conformado por UNL, UTN-FRSF, UCSF y Ejercicio Ciudadano.

Próximamente se presentará la publicación "**Santa Fe Cómo Vamos 2013**", que recoge información sobre Vivienda, Educación, Salud, Servicios Públicos, Ambiente, Gestión de Riesgos, Finanzas Públicas, Calidad Institucional y Actividad Económica.

Las publicaciones digitales están disponibles en:
www.santafeciudad.gov.ar/transparencia/como_vamos

www.santafeciudad.gov.ar

 /gobiernosantafeciudad

 @SantaFeCiudad

SANTA FE
CIUDAD

DESARROLLO DEL PROGRAMA DE RESPONSABILIDAD SOCIAL EMPRESARIA

CON LA MIRA PUESTA EN UNA "SANTA FE SUSTENTABLE"

En abril de 2011 la Bolsa de Comercio de Santa Fe puso en marcha el Programa Santa Fe Sustentable. Desde entonces, distintas empresas se fueron sumando a la iniciativa de la institución, que hoy cuenta con el patrocinio de 26 empresas. Entre tanto, en los sucesivos encuentros y seminarios se han capacitado 125 funcionarios de éstas y otras empresas de la región. En el mismo sentido se han realizado conferencias y cenas-debate de las que participaron otras 88 empresas.

El programa de referencia tiene como propósito constituir un espacio en el que las empresas encuentren el acompañamiento necesario para implementar sus programas de RSE, tanto hacia el interior de las organizaciones como en sus relaciones externas.

Con ese fin, la Bolsa asumió la misión de promover y difundir las mejores prácticas de RSE, propiciar un espacio de encuentro entre las empresas, generar vínculos con organizaciones especializadas y acompañar a los interesados en el desarrollo de sus propios programas.

También se ha trabajado en la promoción de vínculos con organizaciones tales como el Instituto Argentino de Responsabilidad Social Empresaria (Iarse), Moverse de la ciudad de Rosario y la Red Argentina de RSE (Rarse).

En el marco del programa general, en 2012 se prosiguió con la realización de ciclos de capacitación intensiva para directivos de empresas y surgió la iniciativa de la realización del Foro Regional de RSE, actividad que permite a empresas de la región presentar sus experiencias y acciones concretas de RSE.

En 2013 las actividades comenzaron con una cena-debate con empresarios, en cuyo transcurso fue abordado el tema "Los pilares de la sustentabilidad" con el foco puesto en la RSE como negocio. La actividad contó con la coordinación del Dr. José María Kokubu. En mayo, se llevó a cabo el segundo



El coordinador de la Red Argentina de RSE, Ariel Jiménez, el Dr. Eduardo González Kees, y el Ing. Hugo Pedriel en la apertura del II Foro realizado en la Bolsa, en el marco del Programa Santa Fe Sustentable. FOTO: EL LITORAL



Representantes de las empresas que expusieron en el II Foro de Santa Fe Sustentable: Alfredo Romanutti (Transporte El Norte), Ariel Giménez, Carlos Rodríguez (Pilay y Capitel SA) Patricia Tereba (Nuevo Banco de Santa Fe) y Elsa Zorrilla (Ranstad Argentina). FOTO: EL LITORAL

debate con empresarios, oportunidad en que la coordinación estuvo a cargo del Lic. David Mibashan, en tanto que la temática desarrollada fue "Crecer aplicando RSE sin aumentar los costos de la empresa". En julio de ese año, ante un grupo compuesto por representantes de empresas, integrantes del grupo del Programa de Formación de Nuevos Dirigentes y directivos de la Bolsa, el Lic. Piedra Cueva se refirió al tema: "Dimensión

interna de RSE. Cómo construir credibilidad".

Posteriormente, en agosto, se realizó la jornada de capacitación básica en RSE, a cargo del Lic. Luis Ulla, director ejecutivo del Instituto Argentino de Responsabilidad Social Empresaria, a la que asistió un número importante de funcionarios de empresas de la región, profesionales y estudiantes.

En octubre tuvo lugar el Segundo Foro Regional de RSE.

Las empresas que expusieron sus casos fueron: Pilay S.A., Nuevo Banco de Santa Fe S.A., Empresa de Transporte El Norte S.A. y Randstad Argentina. La coordinación estuvo a cargo del CPN Ariel Giménez, coordinador de la Red Argentina de Responsabilidad Social Empresaria. Y el Lic. Enrique Piedra Cueva brindó una conferencia titulada "Qué aporta la RSE para construir sostenibilidad".

Como cierre de actividades,

en noviembre, la Cervecería Santa Fe, que integra el grupo CCU Argentina, presentó su primer reporte de sustentabilidad en el auditorio de la institución.

El corriente año se inició con la realización de un encuentro empresarial, en el que se presentó la memoria de actividades de 2013 y el plan de trabajo para el período en curso. En la ocasión estuvo presente el Lic. Claudio Zuchovicki, quien brindó una conferencia titulada "Perspectivas 2014 para la economía argentina".

En abril se efectuó la primera cena-debate con firmas de la ciudad y la región, nuevamente con la coordinación del Lic. Enrique Piedra Cueva, y un tema convocante: "RSE y modelo de gestión".

El segundo encuentro se concretó en mayo, y la figura central fue el Lic. Flavio Fuertes, representante de Pacto Global de Naciones Unidas en Argentina, quien se refirió al tema: "Cómo y por qué implementar acciones de RSE en momentos de incertidumbre".

A su vez, en julio pasado el Ing. Marcelo Paladino, (IAE-Universidad Austral), tuvo a su cargo la coordinación del tercer encuentro con empresarios, e introdujo como línea de pensamiento dentro de la temática, la pregunta: ¿cómo desde la empresa se está contribuyendo al desarrollo? Insistió en el rol de los empresarios en la recreación de las instituciones y abogó por el asociativismo. Sobre el particular advirtió que "para que el asociativismo sea sustentable debe contener un componente moral".

En agosto se desarrolló la jornada de capacitación anual titulada "Cómo implementar RSE en mi empresa". Estuvo a cargo del Lic. Enrique Piedra Cueva, y contó con la presencia de un número importante de funcionarios de empresas de la región. La agenda prevé la realización del Tercer Foro Regional de RSE para el próximo mes de octubre del año en curso.

El recuento de lo realizado desde el inicio del programa tiene por objeto aquilatar temáticas e intercambio de experiencias que componen una arista relevante de las empresas del futuro próximo e integran a las organizaciones productivas instrumentos competitivos que va mucho más allá del simple objetivo publicitario.

ARROCEROS SE RELACIONAN CON LA BOLSA

La producción arrocera santafesina se encuentra regionalmente localizada en los departamentos Garay y San Javier.

En la campaña 2013/2014, en esa zona, se implantaron 44.634 hectáreas con arroz. El 13 de mayo de 2014, el Sistema de Estimaciones Agrícolas para el Centro-Norte de la Provincia (SEA) anunció la terminación de la cosecha con 44.625 hectáreas trilladas y una producción total de 214.200 toneladas. De contarse con las condiciones macroeconómicas favorables, el área arrocera santafesina podría ampliarse en razón de su localización en el albardón costero lindante al Sistema de Afluentes del Río Paraná.

La relación con la Bolsa de Comercio de Santa Fe se profundizó a partir de fines de diciembre de 2011, cuando autoridades y socios de la Asociación Productores de Arroz de Santa Fe se acercaron a la sede institucional para conversar sobre las posi-

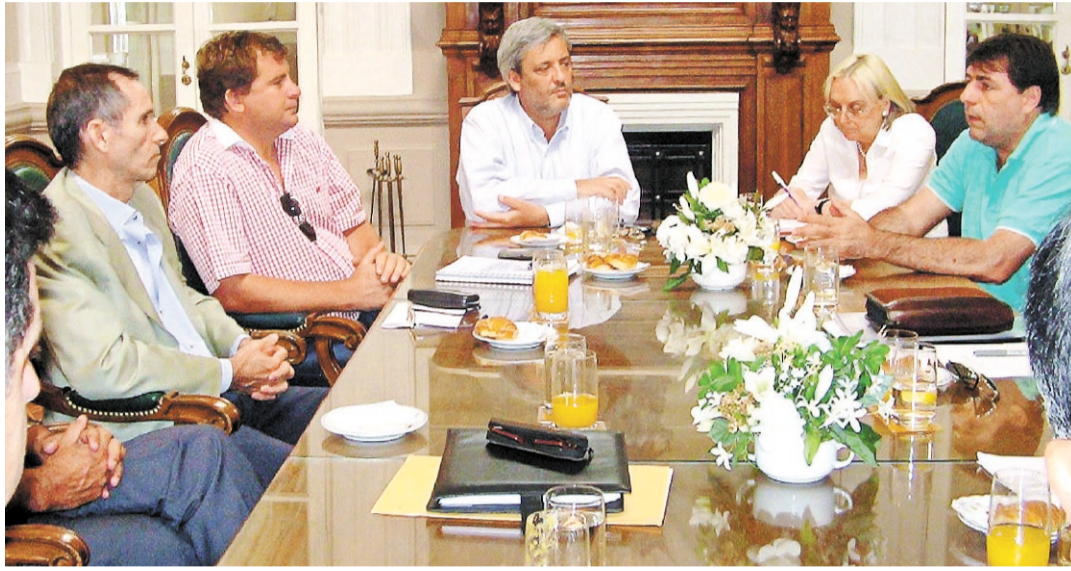

En diciembre de 2011 los arroceros se acercaron a la Bolsa para compartir inquietudes e iniciar proyectos conjuntos. FOTO: EL LITORAL.

bilidades de que la institución colaborara con el sector, especialmente con el estudio de instrumentos y herramientas que facilitaran el financiamiento de la siembra y la comercialización posterior, con beneficios tanto

para la parte compradora como vendedora.

Asimismo, una parte de los arroceros visitantes expuso su intención de instalar una planta secadora en el Puerto de Santa Fe y de exportar la producción por

esas instalaciones portuarias.

Posteriormente, con la participación de autoridades de la Federación de Entidades Arroceras Argentinas (Fedenaar) -que congrega a las asociaciones de plantadores de las cinco pro-

vincias productoras: Corrientes, Entre Ríos, Chaco, Formosa y Santa Fe, y gran parte de los molinos- se le solicitó a la Bolsa que trabajara en la determinación de un precio de referencia para el arroz cáscara.

En tanto, el grupo de arroceros interesados, en marzo de 2013, inauguró la planta de secado en el Puerto de Santa Fe, que meses después se vendió a Comercial del Sur SA, firma dedicada a la comercialización de commodities agropecuarios, con foco en el mercado internacional.

Esta empresa, oriunda de Pergamino, localizó una sucursal en el Puerto con la intención de desarrollar, además de la línea de secado de arroz, la instalación en el futuro de un molino industrial y de una línea de embolsado y manipuleo de productos y subproductos agropecuarios.

Comercial del Sur SA integra la UTE que se presentó a la licitación por la Nueva Terminal del Puerto de Santa Fe sobre la hidrovía Paraná-Paraguay.

En el 130° Aniversario de la
Bolsa de Comercio de Santa Fe
felicitamos a sus directores, socios y colaboradores.



Saludamos a la Bolsa de Comercio
de Santa Fe en su 130° aniversario



PROGRAMA SANTA FE CÓMO VAMOS

Nuestra institución, comprometida con la ciudad y su región, trabaja con las distintas entidades en temas que son de interés para el bien común de todos los santafesinos. En materia de extensión a la comunidad, la entidad es artífice de numerosos proyectos que alientan el desarrollo socioeconómico y cultural de Santa Fe y su zona de influencia.

Por este motivo trabaja junto a la Municipalidad de la ciudad en el Programa Santa Fe Cómo Vamos. La idea fundacional del mismo es sistematizar procesos de evaluación y seguimiento de la calidad de vida de nuestra ciudad, junto a otros referentes de la sociedad civil. El programa cuenta además con un Consejo Asesor conformado por representantes de la Universidad Nacional del Litoral, la Universidad Católica de Santa Fe, la Universidad Tecnológica Nacional Facultad Regional Santa Fe y la Fundación Ejercicio Ciudadano.

Este convenio se lleva adelante con la participación de miembros del Directorio de la Institución, como así también con el trabajo de nuestro Centro de Estudios y Servicios.

La Bolsa de Comercio de Santa Fe considera importante contar con información fehaciente del desenvolvimiento socioeconómico de la ciudad para conocer cómo está la misma y qué debe mejorarse. El objetivo más importante del programa es afianzar la constitución de un gobierno transparente y contribuir a la formación de ciudadanos informados de las gestiones que se están llevando a cabo en la ciudad.

Desde 2012 se trabaja en la publicación de la edición anual



El intendente municipal, Dr. José Manuel Corral y el Dr. Eduardo González Kees, en la presentación del Programa Santa Fe, Cómo Vamos que llevan adelante, en forma conjunta, la Intendencia, la Bolsa de Comercio de Santa Fe y la Fundación Poder Ciudadano, con el apoyo de las universidades. FOTO: EL LITORAL

de un informe denominado "Santa Fe Cómo Vamos", que realiza un compendio del análisis de los principales tópicos referidos a diez ejes: Demografía, condiciones de vida y vivienda; Educación; Salud; Seguridad ciudadana; Empleo; Servicios públicos y Movilidad urbana; Ambiente, espacios verdes y gestión del riesgo; Gobernanza y Calidad Institucional; Finanzas Públicas y Actividad económica.

En 2013 nuestra institución se integró al trabajo conjun-

La Bolsa de Comercio de Santa Fe considera importante contar con información fehaciente del desenvolvimiento socioeconómico de la ciudad.

to de las ciudades de Buenos Aires, Córdoba, Rosario, Maipú, Mendoza y San Martín de los

Andes, que conforman la Red Argentina de Ciudades Justas, Democráticas y Sustentables. Esta red, que integra la Red Latinoamericana, tiene como principal objetivo trabajar en la coordinación general de los programas locales, para generar una plataforma común en materia de indicadores de calidad de vida de los ciudadanos.

El 13 de marzo de 2014 se presentó ante el Concejo Municipal de Santa Fe, el II Informe de "Santa Fe, Cómo Vamos"

2012. Por la BCSF participaron el Ing. Olegario Tejedor, y por el Centro de Estudios, el CPN Fabio Arredondo, y la Lic. Carolina Sagua.

Luego de dos años de trabajo, la Bolsa está convencida de que esta iniciativa contribuye al conocimiento de la realidad de la ciudad y lo seguirá haciendo en el futuro.

Se está trabajando en el cierre de la publicación 2013, que se presentará en septiembre del corriente año.



Puerto de Santa Fe

Saluda a la Bolsa de Comercio de Santa Fe en su 130° Aniversario.



ENTE ADMINISTRADOR
PUERTO SANTA FE
AUTORIDAD PORTUARIA

● CON FOCO EN JÓVENES EMPRENDEDORES

PROGRAMA DE FORMACIÓN DE NUEVOS DIRIGENTES

El Programa de Formación de Nuevos Dirigentes fue pensado con la idea de complementar estudios universitarios y noveles experiencias empresariales con el aporte de visiones y reflexiones de profesionales, académicos y dirigentes con largos años de ejercicio de sus respectivas actividades y disciplinas, y provenientes de un amplio rango ideológico. El objetivo es contribuir a la formación de jóvenes con vocación y voluntad de prepararse para futuros desafíos de conducción.

La primera edición de la actividad se remonta a 2011. En ese momento la iniciativa contó con la participación de un grupo cercano a las cuarenta personas y estuvo enfocada a la organización de un ciclo de disertaciones a cargo de expositores de renombre local y nacional. Cabe citar, entre otros, a los Dres. Pedro Barcia y Orlando Ferreres, el Ing. Gustavo Grobocopa-



El Dr. Gustavo Vittori disertó en el marco del Programa "Nuevos Dirigentes", acerca del papel dirigen- cial en la Argentina de estos días, conferencia con la que comenzó un nuevo ciclo de capacitación. A su lado, el presidente de la Bolsa, Ing. Olegario Tejedor. FOTO: EL LITORAL

tel, el Lic. Claudio Zuchovicky, el padre Gerardo Galetto, y los Dres. Horacio Rosatti, Gustavo Vittori y Manuel García Porta. También se desarrolló un curso

de oratoria para los asistentes al programa.

La experiencia piloto dejó muy buenos resultados, y por tal motivo el programa se ins-

titucionalizó con vistas a su continuidad en los años venideros. En este marco se generó un reglamento, un cronograma de actividades a cargo de

una comisión coordinadora y se establecieron las bases para reiterar el programa con una regularidad de dos años.

EN LA ACTUALIDAD

A fines de 2013 se seleccionó a un total de treinta candidatos para constituir el nuevo grupo que participará del ciclo a desarrollarse durante el corriente año y el 2015, bajo la coordinación de la comisión integrada por María José Lina Pilatti, Leandro Forchetti, Olegario Tejedor (h) y Pedro Cohan.

Las actividades previstas para estos dos años plantean una continuidad con los lineamientos originales del programa. La propuesta se enfoca a la organización de charlas con especialistas y personas distinguidas en diversas temáticas de interés, pero convergentes en la finalidad de ampliar el campo de mira propio de los quehaceres específicos. Y todo ello en un ámbito que promueve el debate entre los asistentes y los intercambios con los expositores. Asimismo se proponen dos cursos de formación en oratoria y protocolo empresarial y se prevé la realización de visitas institucionales para conocer la estructura y problemática de organismos con trascendencia en el ámbito de la dirigencia regional.

130 años construyendo los pilares del comercio en la región.

Saludamos a La Bolsa de Comercio de Santa Fe en su 130 aniversario.
www.capitelsa.com.ar



Joyería

El Rubi
desde 1945

Identifica Santa Fe
4ta Generación de Joyeros fabricantes

CADENA DE JOYERIAS LOCAL DE NIVEL INTERNACIONAL



Acompañamos a la Bolsa de Comercio
en su 130° aniversario.

AGENTE OFICIAL



OMEGA

CORUM



MONTBLANC

VICTORINOX

RADO

TISSOT



St. Dupont

MOVADO



MICHAEL KORS

EMPORIO ARMANI

● RECONVERSIÓN DEL PUERTO DE SANTA FE



Autoridades del gobierno y de la Bolsa comparten un almuerzo con representantes de la UTE NTM Santa Fe interesados en construir y operar la Terminal Multipropósito, que se ubicará a la vera del río Paraná. También participaron los integrantes del Consejo Portuario Argentino. FOTO: EL LITORAL

COMPAÑÍAS PORTUARIAS Y EXPORTADORAS INTERESADAS EN LA NUEVA TERMINAL

El proyecto “Reconversión del Puerto de Santa Fe: reformulación del proyecto ejecutivo, concesión de la construcción, operación y mantenimiento de la Nueva Terminal Multipropósito para operar necesariamente con agrograneles sólidos y contenedores del Puerto de Santa Fe” a la vera del río Paraná, tuvo un paso de importancia singular con la apertura de la licitación nacional e internacional convocada por el gobierno de la provincia.

A esta licitación, se presentó la UTE NTM Santa Fe conformada por empresarios españoles y sudamericanos pertenecientes a la Corporación Marítima Boluda, de España, a través de la Compañía Austral; el Puerto

Fénix, de la firma Puertos y Estibajes SA de Paraguay; la compañía House to House SA Argentina y la Sociedad Comercial del Sur SA, empresa que ya opera en la estación portuaria santafesina. En esta primera instancia, el consorcio elevó su propuesta técnica que, si es aprobada, dará lugar a la oferta económica por el Nuevo Puerto.

El gobernador, Dr. Antonio Bonfatti, calificó la jornada como “un acontecimiento histórico” para la ciudad. Puso de relieve su jerarquía estratégica para el país y lo encuadró en el plano geopolítico, en razón de que el Nuevo Puerto se construirá a la vera de la hidrovía Paraguay-Paraná, y por ella pueden llegar flujos de carga desde y hacia Paraguay, Brasil y Bolivia,

El Nuevo Puerto se construirá a la vera de la hidrovía Paraguay-Paraná, y por ella pueden llegar flujos de carga desde y hacia Paraguay, Brasil y Bolivia, en el sector norte, y el océano Atlántico, en el sureste.

en el sector norte, y el océano Atlántico, en el sureste. En tanto que, por el nodo de comunicación terrestre, las mercaderías podrán circular hacia el oeste del país en busca del Pacífico. Subrayó en este punto, la complementación con el futuro

Túnel de Agua Negra, que unirá San Juan con la región chilena de Coquimbo. Del acto realizado en el Salón Blanco de la Casa Gris participaron las autoridades de todas las organizaciones económicas de la región.

El proyecto portuario cuenta con un crédito otorgado por el Fonplata de U\$S 25 millones, que será asumido por el Estado santafesino, y el aporte de la provincia de otros 15 millones de igual moneda. Por su parte, el gobierno nacional ha dispuesto en un presupuesto plurianual, una partida de \$155 millones para la concreción del puente que salvará el canal de derivación sur del Puerto actual para empalmar con el camino de acceso a la nueva terminal y las tareas de dragado.

La Bolsa de Comercio de Santa Fe ha sido una constante impulsora de este emprendimiento portuario decisivo para la economía de la región, al que se sumaron con su consenso y acciones convergentes las instituciones que componen las Mesas de Entidades Productivas y del Diálogo Santafesino.

Como corolario de esta emblemática jornada, la mesa directiva de la Bolsa de Comercio ofreció un almuerzo del que participaron el gobernador, Dr. Antonio Bonfatti, y el ministro de Economía, Dr. Angel Sciara; representantes de las empresas que conforman la UTE; del Comité de Seguimiento de la Hidrovía y de los puertos que integran el Consejo Portuario Argentino.

NACIDA DE LA CONSTITUCIÓN, EN PRO DE LA CONSTITUCIÓN

Como expresa el presidente de nuestra institución en una de las primeras páginas de esta revista, la valoración, defensa y promoción de la institucionalidad es uno de los ejes de actuación de la Bolsa de Comercio de Santa Fe.

Por ese motivo, fue invitado como expositor a una de las reuniones del Directorio el Lic. Héctor Berra, uno de los principales creativos argentinos en materia de diseño de museos y centros de interpretación, para que exhibiera y explicara el proyecto del Museo de la Constitución Nacional, que integrará el Parque-Biblioteca de la Constitución Nacional, iniciativa de gran porte que se lleva a cabo en el predio de 17 hectáreas de Caleta Sur.

Así, la Bolsa, que reconoce como su fuente originadora a nuestra Ley Fundamental, también la sostiene como el contrato político de los argentinos y la carta de navegación de sus ciudadanos en la diaria convivencia.

De allí la atención con la que



El Lic. Héctor Berra explica el proyecto Museo de la Constitución Nacional a los integrantes del H. Directorio de la Bolsa. FOTO: EL LITORAL

el Directorio siguió la exposición de Berra respecto de los contenidos del museo, de su hilo narrativo que empieza con las primeras señales de organización social, mediante la fijación de reglas

escritas en la piedra, el bronce, la cerámica o el pergamino, saga milenaria que incluye desde el Código de Hammurabi a las leyes de Solón en Grecia, el Corpus Iuris Civilis de Justiniano, la Car-

ta Magna de Inglaterra, la Constitución de los Estados Unidos de Norteamérica, la Declaración de los Derechos del Hombre y el Ciudadano en Francia, el Código Napoleónico, y entre nosotros, la

Asamblea del Año XIII -primer intento constituyente argentino- y el Estatuto Provincial de 1819.

Luego sigue con nuestras guerras civiles, los sucesivos pactos en busca de una organización siempre esquivada y sobre un terreno de persistentes combates y desencuentros; sobre una grieta que se abrirá en forma física, real, en el piso de la sala. El camino narrativo proseguirá, según Berra, con diálogos entre los principales protagonistas del drama nacional, y de los organizadores y sus conflictos. Más adelante, los temas serán la Constitución de 1853-60 -que incluye una maqueta de gran tamaño de la Santa Fe de esa época- y un creativo juego icónico a partir del cuadro "Los Constituyentes", de Antonio Alice, antes de proponer una inmersión en el texto constitucional con la envolvente de una trama lumínica y de fotografías e imágenes dinámicas sobre las sucesivas convenciones reformadoras. Y sobre todo, antes de entrar a la sala museológica propiamente dicha con objetos históricos reales contenidos en cápsulas del tiempo.

En suma, un proyecto de alto impacto cultural, muy útil para la formación cívica y la atracción de visitantes de todo el país a Santa Fe. Por tanto, una propuesta que merece el apoyo de la Bolsa.



130 años

Bolsa de Comercio de Santa Fe

Avanzar unidos.

La mejor manera de tener un futuro con mayor calidad de vida.

Feliz Aniversario.

**GRUPO
SANCOR
SEGUROS**

www.gruposancorseguros.com

Más de cien años trabajando juntos...

New Style

DESDE 1909



A 3.700 metros de altura, se licitará la construcción del túnel en el tramo cordillerano de Agua Negra que vincula a la provincia de San Juan con la región de Coquimbo (Chile). La inversión prevista supera los 1.200 millones de dólares, y el paso podrá operar todo el año. FOTO: GOOGLE (EN TERRITORIO CHILENO).

● EL CORREDOR QUE UNIRÁ EL ATLÁNTICO CON EL PACÍFICO

LA IMPORTANCIA DEL PASO DE AGUA NEGRA

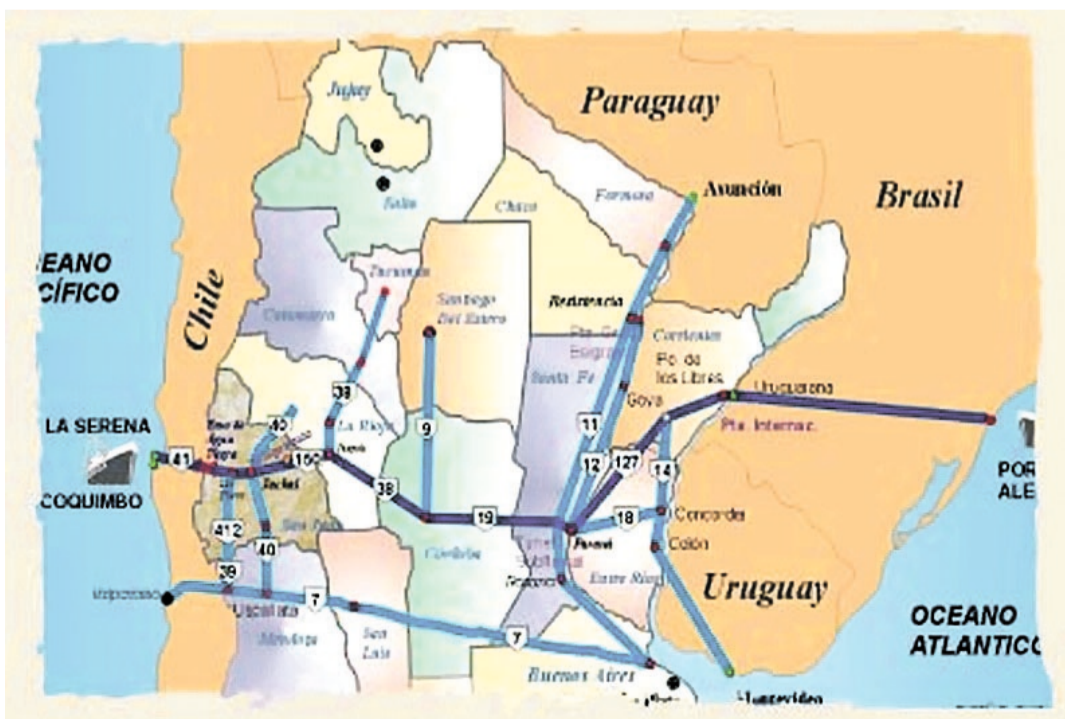

La Bolsa de Comercio de Santa Fe por intermedio de su presidente y su vicepresidente primero, Ing. Olegario Tejedor y Dr. Gustavo Vittori, respectivamente, participaron de la firma de un acuerdo entre los gobiernos de San Juan y Santa Fe, vinculado con el paso fronterizo de Agua Negra, que integra el Corredor Bioceánico Chile-Argentina-Uruguay-Brasil. El esquema operativo de su traza, contempla al Puerto de Santa Fe como estación de transferencia de cargas.

El Corredor Bioceánico es un proyecto de infraestructura vial de 2.472 kilómetros de longitud, que comunicará los océanos Atlántico y Pacífico, y sus extremos se ubican en las ciudades de Porto Alegre (Brasil) y Coquimbo (Chile), atravesando la región central de Argentina por las provincias de Corrientes, Entre Ríos, Santa Fe, Córdoba, La Rioja y San Juan, y su penetración en la cordillera de los Andes a la altura del paso fronterizo de Agua Negra.

El corredor es considerado el proyecto estratégico en marcha más importante del país y sólo para el tramo cordillerano Agua Negra-Coquimbo, se prevé una inversión del orden de los US\$ 1.200 millones, sin contar el IVA. El túnel -que se construirá a 3.700

metros de altura- podrá operar todo el año, porque en esta región nieva una tercera parte de lo que precipita en el cruce de Mendoza.

En línea con su importancia, los gobernadores de San Juan y de Santa Fe, doctores José Luis Gioja y Antonio Bonfatti, suscribieron un convenio de trabajo para potenciar el Corredor Bioceánico, coincidiendo en la necesidad de redefinir, acelerar, y gestionar obras de infraestructura, entre ellas la construcción del Túnel de Agua Negra, la reconversión del Puerto de Santa Fe, y de los puentes Santa Fe-Paraná y Reconquista-Goya.

En la actualidad, en territorio sanjuanino se avanza en la construcción de un tramo de camino de 100 kilómetros, a un costo de 300 millones de dólares, "alto costo debido a la secuencia de perforaciones en las montañas y viaductos sobre los valles que 'enderezan' la traza para facilitar la circulación de los camiones que en el futuro próximo trajinarán estos asfaltos", escribió Vittori en una nota publicada por el diario El Litoral.

"Esta inversión es un dato clave para comprender la determinación política nacional y provincial de concretar la obra del túnel", concluyó el vicepresidente de la Bolsa.

EXPORTACIONES DE CÓRDOBA POR EL PUERTO DE SANTA FE

El año pasado, entre el Ministerio de Industria, Comercio y Minería de Córdoba y el Ente Administrador del Puerto de Santa Fe, se suscribió un convenio, por el cual el ente se comprometía a ceder al Ministerio de Industria, un predio para poner en marcha el proyecto "Tierra de Córdoba en el Puerto de Santa Fe", con destino a la logística de cargas con origen y/o destino en la provincia mediterránea y su zona de influencia. Fue firmado por el ministro Jorge Alberto Lawson y el CPN Marcelo Vorobiof.

La Bolsa de Comercio de Santa Fe, en su carácter de entidad promotora, refrendó el acuerdo con las rúbricas del entonces presidente, Dr. Eduardo González Kees, y de los dos vicepresidentes, CPN Melchor Amor Arranz y Dr. Gustavo Vittori, respectivamente.

Córdoba viene realizando un pormerizado trabajo de interacción con empresas de Brasil, a lo que se suman con su impacto económico los proyectos que el



El entonces ministro de Industria, Comercio y Minería de Córdoba, Jorge Alberto Lawson, suscribe en la ciudad mediterránea el convenio también firmado con el presidente de la Bolsa de Comercio de Santa Fe, Dr. Eduardo González Kees, y el titular del Ente, CPN Marcelo Vorobiof. FOTO: GENTILEZA ENTE ADMINISTRADOR DEL PUERTO DE SANTA FE

vecino país está llevando a cabo en la zona de Mato Grosso, y otros que concretan los gobiernos y empresarios de Paraguay y Bolivia, acciones que, en todos los casos, han contribuido a intensificar la utilización de la

hidrovía Paraguay-Paraná.

En este esquema logístico, los empresarios cordobeses coinciden en la conveniencia de la utilización del Puerto santafesino como área de transferencia para la salida o entrada de productos

con destino fluvial y marítimo.

Córdoba ha puesto el foco aguas arriba de la hidrovía, en los mercados limítrofes que se amplían al ritmo de la expansión de las ciudades y las consiguientes actividades economi-

cas en la alta cuenca, región a la que funcionarios cordobeses apuntan para la colocación de sus manufacturas, en una visión de mediano y largo plazo.

El convenio comenzó a hacerse operativo en el primer semestre de 2014. En oportunidad de la visita del gobernador Dr. José Manuel de la Sota a Santa Fe, en reunión con empresarios de la Bolsa y de las otras entidades que conforman la Mesa de la Producción, habló del interés de su gobierno y de los industriales cordobeses en equipar, como primer paso, una oficina en la estación portuaria santafesina para impulsar la transferencia de cargas y el uso de la hidrovía como el modo de transporte más competitivo en costos.

El gobierno de Córdoba aspira, además, a lograr un lugar en el directorio del Ente Administrador del Puerto de Santa Fe y para ello solicita que se haga efectivo el decreto N° 1.363/04 del gobierno de Santa Fe.

Dicha norma prevé que representantes de Córdoba y Entre Ríos, que integran la Región Centro, se incorporen a los órganos directivos de los Entes Administradores de los Puertos de Santa Fe. El tema demanda la concreción de un acuerdo interprovincial, tema que quedó pendiente de estudio por parte del gobierno santafesino.

GRUPO ROSENBUSCH
BROKER DE SEGUROS

la tranquilidad de estar protegidos desde 1981

**Agilidad en el pago de siniestros. Respaldo de compañías líderes.
Estacionamiento propio. Más de 30 años de trayectoria (1981 - 2014)**

Mendoza 3443 - Santa Fe - Argentina - Tel/fax: 0342- 456 0361 - L. Rot.

www.rosenbuschseguros.com.ar

**Automotores - Hogar
Incendio - Integral de Comercio
Riesgo del Trabajo
Responsabilidad Civil - Praxis Médica
Integral Agropecuario
Granizo - Transportes**

f Grupo Rosenbusch



UNIÓN AGRÍCOLA DE AVELLANEDA
COOPERATIVA LIMITADA

info@uaa.com.ar

www.uaa.com.ar

Tel. 03482-481002

Avda. San Martín 768 - Avellaneda - Santa Fe

HACIA EL PUENTE PARANÁ - SANTA FE, CON RACIONALIDAD Y CAPITALIZACIÓN DE INVERSIONES

El mejoramiento de la infraestructura física constituye una de las estrategias para el fortalecimiento de la competitividad de las regiones de un país. Esto se da a través de la consolidación de corredores viales que atienden los flujos de carga del comercio exterior y que conectan los principales centros de producción y consumo con zonas de transferencia y estaciones portuarias. Hoy se reconoce la necesidad de modernización y

ampliación de la infraestructura vial y ferroviaria, constituyéndose en aspectos sustanciales para la consolidación de los procesos de integración productiva y ganancia de competitividad.

A pesar de las dificultades de nuestra economía, que han debilitado el intercambio comercial interno y con países vecinos, la conformación de un eficiente sistema de transporte abre un horizonte de oportunidades para mejorar la productividad y com-

petitividad de la región en el plano internacional; y de esta forma acelerar el crecimiento económico y aumentar el bienestar de las sociedades que componen los países del Cono Sur.

La obra del nuevo puente Paraná - Santa Fe contribuirá a consolidar el sistema de comunicaciones del área metropolitana Paraná - Santa Fe, en primer lugar; pero a la vez representará un aporte significativo a la infraestructura logística nacional y

del Mercosur. Es por ello que la Bolsa de Comercio de Santa Fe planteó la conveniencia de que el análisis de la mejor opción abarque todas las piezas del sistema y establezca su mejor articulación en orden a bajar el costo de la inversión y potenciar todos los activos ya existentes.

Al respecto hay que destacar que en la región hay muchas obras que ya se han concretado, en tanto que otras se encuentran en curso de ejecución y

algunas ingresan al ciclo proyectual. El conjunto representa una inversión global de más de mil millones de dólares, similar al cálculo de inversión nacional en el futuro puente. Y todas ellas quedarán integradas en un sistema que beneficiará no sólo a las microrregiones, sino también a las provincias de la Región Centro, en general a las que integran el Corredor Bioceánico Central; por irradiación, al país todo; y, desde ya, al Mercosur.

LAS DIFERENTES ALTERNATIVAS

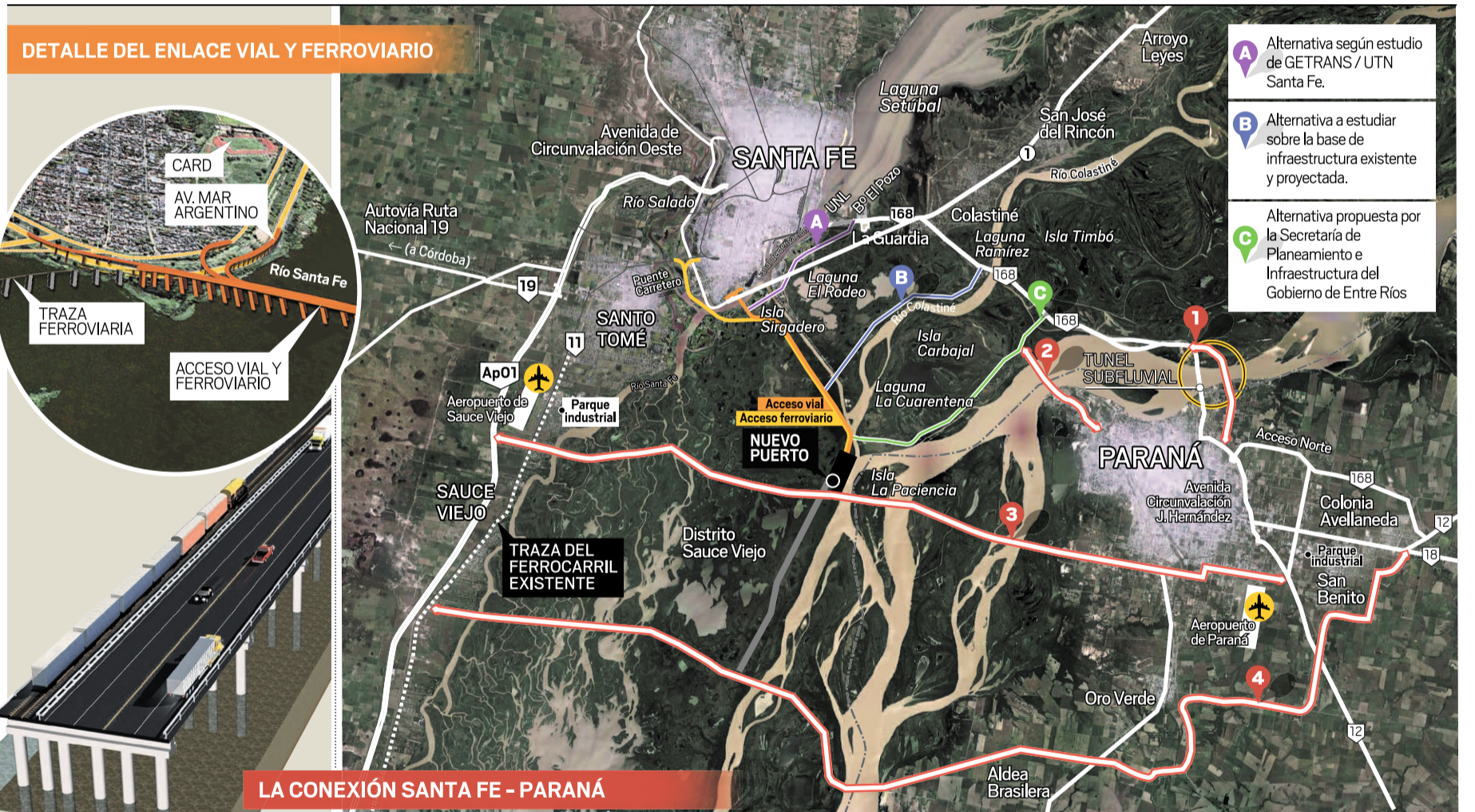

DETALLE DEL ENLACE VIAL Y FERROVIARIO



LA CONEXIÓN SANTA FE - PARANÁ

- ALTERNATIVA 1:** Puente paralelo al Túnel Subfluvial. Proyecto Colegio de Ingenieros de la Provincia de Entre Ríos. 1999.
- ALTERNATIVA 2:** Puente Área Bajada Grande. Propuesta Municipalidad de Paraná. Secretaría de Planificación y Control de Gestión. 2006
- ALTERNATIVA 3:** Puente al sur del ejido de la ciudad de Paraná. Propuesta Gobierno de Entre Ríos. Dirección General de Planificación. 2009
- ALTERNATIVA 4:** Variante de la alternativa 3 adoptada como opción preferente por el Gobierno de Entre Ríos. 2010

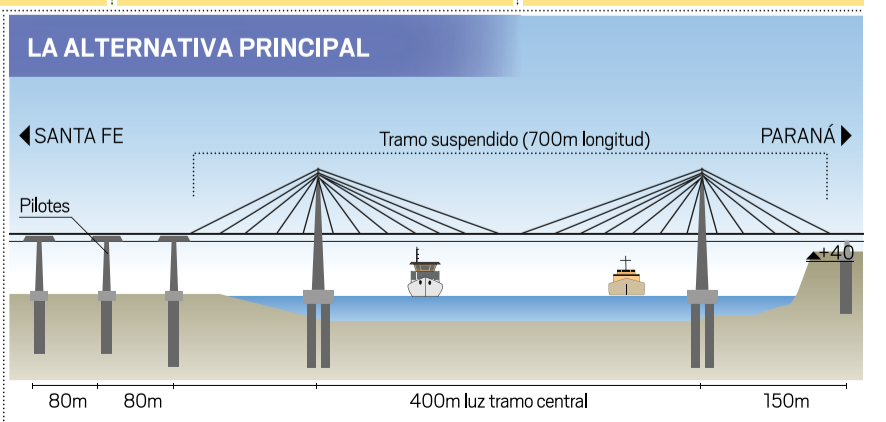

INTEGRAR S.A., UNA INICIATIVA PARA CRECER

Desde su origen, la Bolsa de Comercio de Santa Fe fue más que un mercado de granos, o un lugar para certificar contratos o un sitio para arbitrar las diferencias que pudieran suscitarse en la compraventa de mercaderías.

Desde el inicio, la Bolsa fue un espacio de encuentro para los emprendedores de la región y los que llegaron de otros puntos del país y el mundo; un factor de promoción de las actividades económicas y una institución decidida a impulsar el desarrollo estratégico del centro-norte de nuestra provincia.

En función de estos objetivos y con la mirada puesta en las pequeñas y medianas empresas de la región, la Bolsa abogó por la creación de mecanismos de

financiamiento de los proyectos productivos, en la inteligencia de que no basta con tener conocimientos, buenas ideas y ánimo emprendedor si se carece de los recursos necesarios para convertirlos en efectiva acción productiva.

Es evidente que los países que progresan tienen importantes mercados de capitales que se nutren del ahorro de sus sociedades y lo convierten en créditos que irrigan las actividades productivas. Las empresas que acceden a este tipo de financiamiento mejoran su capacidad de reproducir capital, crear trabajo y pagar impuestos, tres vías de efectivo retorno del fruto de los fondos invertidos a la sociedad que los origina.

Cuando este dispositivo fun-

Los países que progresan tienen importantes mercados de capitales que se nutren del ahorro de sus sociedades y lo convierten en créditos que irrigan las actividades productivas.

ciona bien se convierte en un circuito virtuoso de la economía. Así, el capital, en vez de permanecer ocioso, se suma al desafío de generar riqueza. Ésa fue la razón por la que, en su momento, la Bolsa acompañó la creación del Mercado de Valores del Litoral S.A., entidad autónoma

que pronto habría de sumarse al conjunto de instituciones adheridas a la Bolsa de Comercio de Santa Fe, y a la que, además, le alquilaría la planta baja de su edificio para que estableciera su sede institucional.

En 2013, la Ley Nacional 26.831 cambió el régimen hasta entonces vigente para el mercado de capitales, y la nueva normativa estableció los modos de adaptación a la nueva institucionalidad, paso que no fue cumplimentado por el Mercado de Valores del Litoral S.A., por decisión de su directorio, entidad que dejó de funcionar el 23-05-2014 por falta de adecuación a la nueva ley.

En este escenario, y con el propósito de mantener en la ciudad de Santa Fe una puerta de acceso al mercado de capitales, la Bol-

sa decidió aceptar la invitación a participar de una iniciativa alentada por tres operadores de nuestra región. Así, luego de conversaciones y análisis realizados en el curso de 2013, el 31-01-2014 se procedió a la formal constitución de la firma Integrar S.A., para actuar como Agente de Liquidación y Compensación de acuerdo con la nueva ley, decisión que las autoridades de la Bolsa completaron con la designación, en reunión de directorio y de manera unánime, de sus representantes en la nueva sociedad. Por el primer período la elección recayó en las personas del Dr. Martín Vigo Lamas como director titular, y del CPN Daniel Bolatti, como suplente; en tanto que el CPN Ricardo Mansilla fue propuesto como síndico.



PRESIDENTES DE LA BCSF DESDE 1912



JOSÉ MACIÁ
1912 - 1913



GUSTAVO BRANDEIS
1913 - 1915



JOSÉ B. RODRÍGUEZ
1915 - 1917



MATEO CHIAMA
1917 - 1919



ÁNGEL CASSANELLO
1919 - 1927



JULIO J. GRAS
1927 - 1931



CARLOS FUHRKEN
1931 - 1933



FRANCISCO BOBBIO
1933 - 1937



CARLOS E. SARSOTTI
1937 - 1941



GUILLERMO COTTA
1941 - 1945



AQUILES ALLEVI
1945 - 1946



JOSÉ MAI
1946 - 1956



JOSÉ URETA CORTÉS
1961 - 1965



DANIEL SALVATELLI
1965 - 1969



ALFONSO BONFANTI
1969 - 1973



JOSÉ DISATNIK
1973 - 1979



ROBERTO AQUINO
1979 - 1982



NÉSTOR LAMERTYN
1982 - 1984



OSCAR SARSOTTI
1984 - 1988



DANIEL AIMARETTI
1988 - 1992



**MARIO VIGO
LEGUIZAMÓN**
1992 - 1996
1998 - 2000



ANTONIO MEDINA
1996 - 1998



GUSTAVO VITTORI
2000 - 2004



**MARIO PÉREZ
GARCÍA**
2004 - 2008

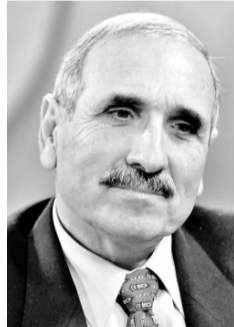

**MELCHOR AMOR
ARRANZ**
2008 - 2010



**EDUARDO GONZÁLEZ
KEES**
2010 - 2014



OLEGARIO TEJEDOR
2014



MAYOR APERTURA HACIA LA REGIÓN

El Dr. Eduardo González Kees presidió la institución en el período 2010-2014, y en su reflexión señala que “en sus 130 años de vida institucional, la Bolsa de Comercio ha sido protagonista del desarrollo local y regional de los santafesinos. Conducir los destinos de la entidad durante los años de referencia, junto con un grupo de destacados directores, representó para mí un motivo de orgullo y responsabilidad frente al desafío asumido.

“La línea mentora fue el estatuto de la institución y los objetivos trazados se enmarcaron en el compromiso de mantener y potenciar proyectos iniciados por presidencias anteriores y en el desarrollo de nuevas acciones e iniciativas tendientes a fortalecer la presencia institucional en el territorio centro-norte de la provincia de Santa Fe.

“Apoyamos y gestionamos la Nueva Terminal Multipropósito del Puerto de Santa Fe sobre la vera del río Paraná. Se dio fuerte impulso a las inversiones en equipamiento del Laboratorio y se proyectó su nuevo edificio en un predio del Puerto. Desde el Centro de Estudios, además, se procuró el fortalecimiento del Icasfe y se realizaron estudios de mercado para sectores productivos y entidades de la región. Con la Municipalidad se inició el Programa “Santa Fe, cómo vamos”.

“Se lanzaron propuestas de trabajo como el Sistema de Estimaciones Agrícolas y otras de carácter formativo para futuros dirigentes institucionales, que denominamos Programa de Formación de Nuevos



Dr. Eduardo González Kees. FOTO: EL LITORAL



En el traspaso de autoridades realizado el 30 de abril pasado, el nuevo presidente, Ing. Olegario Tejedor, entrega una medalla a González Kees al completar su mandato. FOTO: BCSF

En procura de un acercamiento mayor a nuestro interior, interactuamos con los representantes de las economías regionales: arroz, frutilla y miel, y se conformó la Comisión de Desarrollo de Legumbres.

Dirigentes; y para empresas, sobre las prácticas en Responsabilidad Social Empresaria, enmarcadas en el Programa Santa Fe Sustentable.

“A fin de dar una respuesta contextualizada en la Ley N° 26.831 de Mercado Único de Capitales, respondimos afirmativamente a la invitación de otras tres empresas, para la conformación de Integrar SA.

“En procura de un acercamiento mayor a nuestro interior, interactuamos con los representantes de las economías regionales: arroz, frutilla y miel, y se conformó la Comisión de Desarrollo de Legumbres. Asimismo, se incorporaron a la Bolsa, como cámaras adheridas, la Cámara Industrial de Extrusado y Prensado, Bureau Santa Fe y Carsfe.

“Finalmente, cabe mencionar que para nuestra gestión fue sustancial profundizar la vinculación entre empresas y el sector científico tecnológico. Se instituyó el Premio Apuesta al Tricentenario y se tuvo una intensa participación en el Foro de Capital para la Innovación”, concluye el ex presidente.



Celebrando junto a la Bolsa de Comercio de Santa Fe, su 130° Aniversario

TESTIMONIOS DE EX PRESIDENTES

CON AUTORIDAD MORAL EN SUS 130 AÑOS DE HISTORIA VIVA

“Inquestionable luchadora, la Bolsa de Comercio de Santa Fe, tuvo siempre la claridad conceptual de proponer políticas, objetivos y metas, que, cuando fueron observados, significaron desarrollo y crecimiento”, dice el Dr. Mario F. Vigo Leguizamón, quien fuera presidente de la institución en los períodos 1992-1994, 1994-1996 y 1998-2000.” Sin mezclarse con la política, sin confundir cuadros ni tropas, sin aceptar prebendas y compromisos, su voz se alzó siempre firme, reclamando, denunciando, sugiriendo.

“Allí reside su autoridad moral coronada por 130 años de historia viva”.

UNIÓN PROVINCIAL Y PUERTO

Vigo Leguizamón recuerda que en los comienzos de su presidencia, “a la política de fragmentación provincial y de enfrentamiento entre Rosario y Santa Fe, alentada y ventilada en forma permanente desde la prensa y muchos sectores del sur provincial, contrapusimos conversaciones, que distaron de ser amables al principio, pero que supusieron una alianza formidable entre las Bolsas de Comercio de Santa Fe y de Rosario, que no sólo continúa sino que se ha incrementado hasta nuestros días y que ha servido en parte para advertir que sin una provincia unida en pos de las mismas metas y objetivos, Santa Fe pierde peso específico político, al extremo de no haber logrado nunca una presidencia o una vicepresidencia nacional.

“A la política de unión provin-



Dr. Mario F. Vigo Leguizamón. FOTO: EL LITORAL

cial, se sumó la idea de Región, convocando a integrar el H.D. a los más conspicuos representantes de la producción del centro-norte de Santa Fe, para sumarlos a nuestras propuestas y hacer nuestras las suyas.

“Llegó así, el turno del Puerto de Santa Fe. En el gobierno provincial no se advertía el más mínimo interés. Rosario batallaba con su intendente al frente, bajo el lema: Redragado desde el Puerto San Martín hacia el Océano, y esto no era oído más allá de Arroyo del Medio.

“Ante tal estado de cosas, nos pareció oportuno reunirnos con nuestros pares rosarinos en aras de proponer una política común de redragado hasta Santa Fe y tratar de persuadir al Poder Ejecutivo Nacional, esta vez acompañados por el gobierno provincial en pleno.

“La sanción de la Ley de Puertos, que rompía años de asfixiantes condiciones y privilegios gremiales, fue un hecho auspicioso”,

señala el Dr. Vigo Leguizamón, quien además recuerda la instancia en que se anunció la obra de dragado.

“Luego de innumerables reuniones y debates, la lucha fue coronada con una audiencia presidencial en la Casa Rosada a la que asistió casi la totalidad de los diputados y senadores nacionales santafesinos, ministros nacionales y provinciales, el gobernador Reutemann, los presidentes de las dos Bolsas que flanquearon al presidente Menem, en la que el ministro Cavallo expresó su convicción en el proyecto y la determinación del gobierno nacional en su impulso y sanción, obra ésta de 600 millones de dólares a ser invertidos en 10 años, y que ha permitido poner un barco en la tranquera del productor, la creación de 24 puertos privados en los 735 kilómetros de costa santafesina sobre el río Paraná, y la ampliación de la frontera agrícola provincial, permitiendo

la reinversión de lo que antes se destinaba a diferencial de flete

“Poco después, la Bolsa auspició y participó en el estudio de redragado y derrocamiento del río hasta 10 pies, desde Santa Fe hasta Asunción. Resta ahora, la reubicación del Puerto, lograr mayor calado, aspectos que nunca se habrían considerado si no se habría comprendido a Santa Fe en el redragado inicial”.

OTRAS METAS

Vigo Leguizamón indica que otra de las metas propuestas fue la concreción del proyecto, inexplicablemente demorado en la Comisión Nacional de Valores, de creación del Mercado de Valores del Litoral y dice que “todos los trámites y exigencias habían sido satisfechos por presidentes anteriores, pero desde hacía años estaba paralizado”, el que fue formalmente inaugurado en marzo de 1993.

“Desde 1930 nuestra Bolsa aspiraba a ser reconocida como Bolsa de Cereales. Si bien la rueda había desaparecido, nuevas exigencias, sobre todos tributarias, suponían la necesaria y única intervención de las Bolsas de Cereales declaradas como tales. La tarea no fue fácil”, expresa Vigo Leguizamón. “Hubo muchos obstáculos a superar, pero setenta años después, un decreto del Poder Ejecutivo nacional, nos reconoció como tal”.

“En el orden interno ya de la Bolsa misma, noa modernizamos cambiando en forma total su administración y contabilidad, con reglas claras y precisas

tendientes a asegurar transparencia y seguridad.

“Se modificaron los Estatutos Sociales, se crearon e integraron el Tribunal General de Arbitraje y Mediación y el Centro de Estudios; se implementaron becas de estudios superiores; se promovieron variadas conferencias con distinguidos expositores representantes de amplia diversidad de opinión. Se defendieron con énfasis todas y cada una de las inquietudes y sugerencias planteadas por las distintas Cámaras

“Como los balances comenzaron a ser superavitarios, nos permitió la continuidad, con fondos propios y genuinos, de las distintas obras pendientes en nuestro edificio: remodelación de presidencia, gerencia y oficinas superiores, construcción del nuevo Laboratorio de Análisis con la compra e incorporación de la más moderna tecnología; se construyó y amobló el Auditorio, se remodeló y habilitó el salón Biblioteca, apto para reuniones menores, se remodelaron casi todas las instalaciones del noble edificio y se dotó a la Bolsa de elementos aptos para grandes recepciones, como fue la del Príncipe de Bélgica, entre otras.

“En 1995 nuestra Bolsa fue invitada a participar en la reunión anual de la Federación Internacional de Bolsas de Comercio celebrada en Lisboa, a la que se asistió, con lo comenzó a tener reconocimiento y relevancia internacional de sus pares, que continúa hasta nuestros días”, concluye el ex presidente.

UTN * SANTA FE

junto al desarrollo de la región



UNIVERSIDAD TECNOLÓGICA NACIONAL - FACULTAD REGIONAL SANTA FE
<http://www.frsf.utn.edu.ar>

ABRIR PUERTAS, CREAR PUERTOS

A requerimiento de esta revista aniversario, el Dr. Gustavo José Vittori escribió en su calidad de ex presidente de la entidad (períodos 2000-2002 y 2002-2004), las líneas que siguen.

“El hombre es una especie muy singular del reino animal que ha logrado manejar el átomo y penetrar los misterios del código genético, pero que a la vez sigue marcando su territorio con orines.

“En el hombre contemporáneo cohabitan las pulsiones más primitivas y la inteligencia más elaborada. Las Bolsas son instituciones modernas nacidas de su costado racional; entidades que, a partir de una estructura organizadora, articulan los factores de la producción, la transformación industrial, el financiamiento, el comercio, el transporte y los servicios en general, en un plan continuo de desarrollo estratégico. Si lo hacen bien, cumplen con su naturaleza, sentido y cometido. Y en tal caso se proyectan en el tiempo.

“Las Bolsas, como muchas otras entidades promotoras de las actividades económicas, son consecuencia directa del proceso iniciado con la institucionalización del país en 1853-60, ciclo creador que le abrió puertas a los brazos y los capitales del mundo, para que nos aportaran trabajos y saberes, profesiones y oficios, recursos y vocación emprendedora.

“Hacían falta gentes, energías e inversión para poner en producción a una de las mayores y más fértiles llanuras del mundo y, sobre esa base, generar alimentos para millones de personas.

“La Bolsa es producto de esos



Dr. Gustavo José Vittori

factores, aunque también reconoce un mandato lejano: el que en 1573 impulsó la fundación de la ciudad con la consigna asunceña de crear aguas abajo ‘puerto y pueblo’, para facilitar la comunicación con la metrópoli, pero también para abrirle ‘puertas a la tierra’, a fin de que hubiera ‘trato y conversación entre los hombres’.

“Dicho de modo actual: poblar el territorio y crear vías de comunicación para consolidarlo, promover el comercio entre distintas jurisdicciones interiores y establecer una posta en la navegación de ultramar.

“La visión moderna ensan-

chará el horizonte y cambiará a la metrópoli -el reino de España- por el mundo. Y en esta etapa, la Bolsa jugará su papel. Hasta hoy, pero con la mira puesta en el futuro. Esta perspectiva explica su continuo accionar con relación al Puerto de Santa Fe.

“El Club Comercial, nuestro antecedente institucional, fue uno de los parteros del Puerto de Ultramar. Y éste, una vez operativo, demandó la constitución de una entidad especializada: la Bolsa de Comercio de Santa Fe. Somos, entonces, causa y consecuencia del puerto del siglo XX; y actores dinámicos de su reconversión en el siglo

XXI. Otro mundo reclama otro puerto, que ofrezca respuestas adecuadas y competitivas a las nuevas demandas.

“Este es, desde mi punto de vista, el mayor desafío de la Bolsa, porque de consumarse, mejorará la ratio económica de los productores, movilizará el comercio, creará trabajo -tanto por la construcción de infraestructura como por la instalación de industrias y la operación portuaria-, ofrecerá salida laboral a profesionales formados en las universidades de la región, racionalizará el uso del río en el creciente transporte de cargas por agua, reducirá el impacto ambiental, carretero y

urbano, generado por la intensa circulación de camiones. Por eso, desde hace dieciséis años, las sucesivas administraciones de la Bolsa han impulsado este proyecto como pieza clave de su política institucional.

“Antes luchó durante un siglo -conforme lo refleja el relevamiento de sus actas- por el dragado y el calado necesarios para asegurar la operatividad portuaria. También, como ocurrió en los ‘90, por obtener el dragado regular de Santa Fe al mar, logro que permitió avanzar con la idea de la reconversión portuaria. Durante mucho tiempo, tuvimos un puerto sin acceso regular por falta de dragado de la vía troncal de navegación; ahora tenemos garantizada la hidrovía, pero nos falta un puerto de última generación instalado a su vera. Si al fin conseguimos que ambos requerimientos converjan en una misma respuesta, habremos creado condiciones para que prospere una nueva etapa de desarrollo regional.

“Contribuye mucho con esta perspectiva el hecho cierto de que aguas arriba esté en curso un dinámico proceso de transformación productiva de la cuenca del Paraguay-Paraná, fenómeno motorizado por el corrimiento al norte de la frontera agrícola, la explotación de canteras de mineral de hierro en Bolivia y Brasil y la creciente urbanización de esos países y el Paraguay en las zonas antes inhóspitas y despobladas cercanas a esos ríos.

“En el vértice de estas interrelaciones está la ciudad portuaria de Santa Fe, donde se trabaja para que otra vez puedan conjugarse el mandato histórico y la oportunidad de desarrollo”.



COCYAR
SU PROYECTO, NUESTRO COMPROMISO

Saluda a la Bolsa de Comercio de Santa Fe en su **130° Aniversario**

TESTIMONIOS DE EX PRESIDENTES

LA MIRADA DIRIGIDA AL MUNDO

El señor Mario Pérez García presidió la Bolsa entre 2004 y 2008.

En su aporte a esta publicación, sostiene que la conducción de la Bolsa es un cuerpo colegiado. “El titular, si bien ostenta el cargo, cuando es un buen presidente no lleva adelante iniciativas de índole personal, sino que acompaña, empuja y desarrolla acciones que ya han sido acordadas por el conjunto. De tal modo, entiendo que acciones que han sido sustanciales para la institución fueron propiciadas y llevadas a cabo por todos, incluso por quien ocupa el último lugar de la Mesa Directiva, que es el de síndico suplente segundo.

“Así, por ejemplo, en tiempos donde el desarrollo de Internet



Mario Pérez García. FOTO: EL LITORAL

era todavía incipiente, pudimos acceder a información en tiempo real sobre los mercados granarios por la instalación de una antena en la terraza del edificio. Esto hoy suena como arcaico, pero cuando se lo impulsó fue una eficaz ayuda para los corredores de granos.

“En ese tiempo, además, se impulsó la titularidad -que hasta este momento era sólo de sentimiento- de nuestra institución como Bolsa de Cereales, además de Comercio. Siendo presidente tuve la fortuna de acompañar el nacimiento y desarrollo del Eurocentro, actividad que colocó a la Bolsa en los principales lugares de Europa, y que fue sugerida por el CPN Fabio Arredondo, desde el Centro de

Estudios. También se desarrolló a pleno el sistema Confirma, de registración de boletos.

“Ambos emprendimientos dejaron a la institución, al final del mandato, con una solidez económica que nunca antes había tenido en su historia.

“El impulso de compartir iniciativas del gobierno provincial que potenciaban la producción, emulando lo que ya hacía la hermana Bolsa de Comercio de Rosario, también redundó en un importante desempeño de nuestra institución.

“Estas cosas no fueron mérito de una persona sino del trabajo conjunto con los demás directores y socios, del esfuerzo de un buen plantel gerencial y del personal. Sumados estos esfuerzos en saludable sinergia, provocan buenos resultados”, concluye Pérez García.

EN DEFENSA DE LA PRODUCCIÓN

El CPN Melchor Amor Arranz presidió la Bolsa en el período 2008-2010. En la actualidad, se desempeña como vicepresidente segundo de la institución y reseña su gestión en las siguientes acciones:

- Difusión a través del Centro de Estudios y por medio de su entonces director CPN Fabio Arredondo en distintas instituciones de la ciudad, de las características y alcances del Nodo del Comunicación Santa Fe y del Proyecto de Reconversión Portuaria.

- Fuerte apoyo a la creación de la Mesa de Entidades Productivas y participación activa en la Mesa del Diálogo Santafesino.

- Integración de la Bolsa al Consejo Económico Provincial, con el objetivo de analizar la situación del campo y mejorar la propuesta de 10 puntos para una política de desarrollo agropecuario, oportunamente elevada al

gobierno nacional.

- Participación con las Bolsas de Cereales hermanas, de reuniones por el conflicto derivado de la Resolución N° 125, a fin de buscar el diálogo y el consenso.

- Se establece un importante enlace con la CGT Regional Santa Fe, por intermedio del secretario gremial Alberto Cejas, para consolidar el desarrollo de Santa Fe.

- Participación y asistencia a la VI Reunión Institucional de la Región Centro. Se firmaron los seis primeros convenios de estudios de la cadena de valor de la región: carne vacuna, turismo, electrónica y software, producción apícola, maíz y producción forestal.

- Participación de la 35a. Asamblea Ordinaria de la Fiab realizada en Montevideo (Uruguay); en el Foro de la Cadena Agroalimentaria Argentina y en la Fase 4 del Programa Al-Invest de los Eurocentros de Argentina.



CPN Melchor Amor Arranz. FOTO: EL LITORAL

- Tratativas y gestiones entre la Bolsa y el Ente Administrador del Puerto de Santa Fe para la reconversión del Puerto de Santa Fe y consideración exhaustiva de los informes presentados por el Consorcio Coinre, grupo consultor de los estudios de prefactibilidad.

- Gestión de un fideicomiso tecnológico para la vinculación

del Sistema Científico-Tecnológico de Santa Fe con empresarios y emprendedores a través del Mercado de Valores.

- Participación de la 36a. Asamblea Ordinaria de la Fiab realizada en Perú.

- Tratativas para la creación del Sistema de Estimaciones Agrícolas.

- Participación en la Conferencia Mundial de la Soja (Beijing 2009) y disertación en la embajada argentina en Asunción del Paraguay sobre Reconversión del Puerto y Desarrollo Logístico de Santa Fe.

En cuanto a las actividades educativas y culturales, el ex presidente mencionó el permanente apoyo y colaboración con instituciones educativas y con ONGs como la Asociación Conciencia en proyectos educativos y el Cenaele en su lucha por mejorar la calidad de vida de los enfermos oncohematológicos, y el patrocinio al curso de interpretación y práctica escénica de Música Lírica con profesores del Teatro Colón para estudiantes de canto.

Asimismo, con motivo del 125° aniversario de la Bolsa se realizará la “Gala lírica”, con la participación de la Fundación Accentus en el Teatro Municipal 1° de Mayo juntamente con el Coro de Niños y Jóvenes de la Municipalidad de Santo Tomé y la Orquesta de Cámara del Litoral.



VERONESE
producciones

Agencia de Publicidad Integral

Medios Locales | Regionales | Nacionales

Celebramos junto a la
BOLSA DE COMERCIO
de Santa Fe sus
130 Años.

● CÁMARA ARBITRAL DE CEREALES

MÁS DE UN SIGLO DE TRABAJO CONJUNTO

Nos sentimos convocados por los 130 años de la Bolsa de Comercio de Santa Fe. En esta etapa me toca a mí acompañar el acontecimiento como presidente de la Cámara Arbitral de Cereales, lo que representa un gran honor pero también una gran responsabilidad.

Es que la Bolsa, además de brindarnos el ámbito adecuado para desarrollarnos, insertarnos en la sociedad y crecer en nuestras actividades comerciales, nos exige. Nos exige trabajo, seriedad y compromiso con lo que hacemos; con el desarrollo y crecimiento de la región y de la sociedad toda.

Juntas, llevamos más de 100 años de convivencia. Bajo este mismo techo hemos atravesado diferentes coyunturas, pero siempre la Bolsa ha mantenido una línea, una idea productiva; la que nos ha enseñado qué debemos tener, tanto en nuestra actividad comercial como en otros ámbitos de la vida.

La Bolsa nos brinda ese espacio de desarrollo laboral para todo el sector de la producción, la comercialización, la transformación y la exportación de la producción primaria de la región.

Pero también nos ha dado amigos: la posibilidad de cono-



Jesús Fernández, presidente de la Cámara Arbitral de Cereales. FOTO: BCSF

cer gente que tiene parecidas inquietudes y otras personas con intereses y visiones muy diferentes a las nuestras, pero siempre en un clima de respeto y con la idea clara de que los objetivos se deben lograr con las mejores y más dignas herramientas.

Escribo estas palabras, en nombre propio y en representación de los integrantes de la Cámara Arbitral de Cereales de la Bolsa de Comercio de Santa Fe, y las dirijo a sus autoridades, a los que estuvieron en ella, a los que actualmente la conducen y a los que vendrán, para que entre todos sigamos haciendo grande ésta, nuestra casa.

● CENTRO DE CORREDORES, COMISIONISTAS Y CONSIGNATARIOS DE CEREALES Y OLEAGINOSOS

UNA HISTORIA COMPARTIDA

El Centro de Corredores, Comisionistas y Consignatarios de Cereales y Oleaginosos de Santa Fe saluda a la Bolsa de Comercio por sus 130 años de vida. Resulta motivo de orgullo y satisfacción ser una de las entidades adheridas que la componen, como así también que gente de nuestro sector integre su directorio.

Desde sus orígenes, la Bolsa de Comercio de Santa Fe (antes Club Comercial) fue una institución enfocada a las actividades de la cadena agroindustrial. Su incidencia fue un factor decisi-

vo en la construcción del Puerto de Ultramar, que trajo un importante desarrollo para la región y posibilitó un Mercado de Cereales local, donde existía una rueda de piso que operaba disponibles como futuros y que funcionaba en el domicilio actual de la Bolsa.

Esta circunstancia hizo que la mayoría de los exportadores de cereales y las más importantes casas de corretaje de la época tuvieran sucursales en la ciudad de Santa Fe, dando, además, el puntapié inicial para la aparición de las casas de corre-

taje locales y su posterior agremiación.

El reconocimiento a la labor que el mercado de granos desarrolla en la región se vio ratificado con el reconocimiento, mediante el decreto del Poder Ejecutivo de la Nación, de la calidad de Bolsa de Cereales, estando así, con sus cinco pares en igualdad de condiciones para el registro y confirmación de operaciones.

En la actualidad, a 130 años de su fundación, sigue manteniendo los mismos ideales y trabajando por idénticos objetivos.

El Centro de Corredores reitera sus felicitaciones, alegría y el entusiasmo de seguir trabajando desde un sector, que siendo dinámico y eficaz, contribuye con su participación y en forma sustancial al mantenimiento y evolución de nuestra querida Bolsa.



Carlos Vergara, presidente del Centro de Corredores. FOTO: BCSF

“El valor final de todas las instituciones es su influencia educativa”. *John Dewey*

La Cooperativa Guillermo Lehmann saluda y felicita a la Bolsa de Comercio de Santa Fe, en el marco de su 130° aniversario.



GUILLERMO LEHMANN

COOPERATIVA agrícola ganadera Ltda

● BUREAU DE EVENTOS DE LA CIUDAD DE SANTA FE

SANTA FE TOMA POSICIÓN EN EL TURISMO GLOBAL

Como presidente del Bureau de Eventos de la ciudad de Santa Fe, Carlos Fertoni expresa el orgullo de que siendo una institución tan joven -va camino a sus primeros diez años-, participe del festejo de los 130 años de la Bolsa de Comercio, a la que está adherida.

“Sin dudas que el hecho de ser parte de la Bolsa de Comer-

cio fue fundamental para el Bureau, no sólo en sus aspectos formales, sino por el hecho de que le dio marco al desarrollo de un sueño transformado en realidad: Santa Fe a través de los eventos se posiciona en el escenario turístico nacional; ya está ubicada como sexta ciudad en el ranking nacional y, además, por tercer año consecutivo se

posiciona en el ranking internacional Icca.

“Este es el resultado de un trabajo que vienen realizando las empresas integrantes del Bureau de la Bolsa de Comercio de Santa Fe junto con la ciudad”, enfatiza Fertoni, quien agrega que el turismo de reuniones también tiene su sede en la Bolsa de Comercio.



Carlos Fertoni, titular del Bureau. FOTO: EL LITORAL

● CÁMARA DE EMPRESARIOS TURÍSTICOS

FORTALECER CON SERVICIOS LA REGIÓN

La Cámara de Empresarios Turísticos de Santa Fe y la Región se suma a la celebración de los 130 años de la Bolsa de Comercio de Santa Fe.

Queremos destacar en este importante aniversario, nuestro agradecimiento a la Bolsa por el incondicional apoyo y espacio brindando para la formación de la Cámara, herramienta fundamental para el logro de nuestros objetivos de promover el desarrollo, estudio y planeamiento de las actividades y servicios vincu-

lados con el turismo local y regional.

Es propósito de la Cámara contribuir a sembrar conciencia en la población respecto de los distintos aspectos relacionados con el turismo receptivo. En este sentido fueron aportes sustanciales los estudios realizados sobre el desarrollo de todo el corredor turístico de la Ruta Prov. N° 1, por lo cual estimamos conveniente y hemos avanzado en las conversaciones para encarar otros similares respecto de la ruta nacional N° 11.

Desde la Cámara nos comprometemos a seguir difundiendo los temas de interés para el sector turístico y a trabajar en conjunto para lograr una auténtica representatividad de sus intereses e inquietudes en las relaciones que se establezcan con los organismos e instituciones públicas y privadas.

Los éxitos actuales y el futuro auspicioso que se avizora, compromete a la Cámara a continuar en esta senda reforzando nuestro compromiso diario.



Norberto Verde, titular de la Cámara de Empresarios Turísticos. FOTO: BCSF

● CÁMARA DE SOCIEDADES ANÓNIMAS

APORTE DE LA CIENCIA A LAS ACTIVIDADES PRODUCTIVAS

Como parte del conjunto de las Cámaras de la Bolsa de Comercio de Santa Fe (BCSF), la de Sociedades Anónimas desarrolla sus actividades con un objetivo de establecer canales de acción conjunta entre distintos actores del sector empresario de la ciudad y áreas vecinas.

Siguiendo una tendencia innovadora fijada por los últi-

mos directorios, la Cámara forma parte activa del impulso que la BCSF imprime a alternativas de financiamiento para la transformación en emprendimientos productivos de los desarrollos científicos y tecnológicos generados en la región, pródiga en centros de excelencia en investigación y desarrollo tecnológico.

Además, la Cámara está acti-

va en la promoción de la participación de la Bolsa como institución o a través de las acciones individuales de sus asociados, en convenios asociativos con sectores de la producción y de la ciencia, para constituir entidades comerciales que utilicen los descubrimientos tecnológicos que se logren en dichos centros.

La Cámara saluda y felicita



Mario Chiovetta, presidente de la Cámara de Sociedades Anónimas.
FOTO: EL LITORAL

a la BCSF en sus 130 años y le agradece permitirle ser parte de esta labor pionera en la

inserción de la Ciencia y la Tecnología en las actividades productivas de la ciudad.

● CÁMARA DE IMPORTADORES Y MATERIALES DE CONSTRUCCIÓN

TESTIGOS DE UN TIEMPO DE GRANDES CAMBIOS

El presidente de la Cámara de Importadores y Materiales de la Construcción, señor Ricardo H. Mallozzi, al referirse a la institución, señala que tiene “la sensación de que muchos santafesinos no están al tanto de los proyectos y las actividades que desarrolla la Bolsa de Comercio de Santa Fe, y mucho menos de que ya lleva 130 años teniendo gran influencia en la toma de decisiones tanto públicas como privadas y que es de nuestra ciudad”.

“Merece que todos se acerquen a un lugar por el que se produjeron grandes discusiones respecto de los cambios que se sucedieron en más de un siglo y cuarto, porque allí se analizaron desde cuestiones domésticas, como la transición de los carruajes con caballos a los automóviles o la traza de las vías del tranvía, hasta la construcción del puerto actual, por cuya reconversión brega en estos días para mejorar su funcionamiento.

“Asimismo, se consideraron hechos de trascendencia nacional como la promulgación del voto universal secreto y obligatorio, o la crisis política generada por el primer Golpe de Estado en 1930, además de hechos de relevancia mundial tan graves como las consecuencias de las dos grandes guerras o tan auspiciosos como los avances tecnológicos que pusieron al hombre en la Luna o que cambiaron la forma de nuestra vida como la aparición de la Internet.



Ricardo H. Mallozzi, titular Cámara de Importadores y de Materiales de Construcción. FOTO: EL LITORAL

“Debemos valorar más lo que tenemos en nuestra ciudad porque seguramente nos

ayudará a crecer como santafesinos y como individuos”, concluye Mallozzi.

Sigamos juntos por el camino del compromiso con el campo.

Nidera felicita a la Bolsa de Comercio de Santa Fe en su 130° aniversario.

N NIDERA

● CÁMARA DE COMERCIO EXTERIOR DE SANTA FE

ENTIDAD DE REFERENCIA PARA LOS ACTORES PÚBLICOS Y PRIVADOS

“Hoy celebramos el 130 aniversario de una de las instituciones de mayor relevancia en nuestra región”, manifiesta el Ing. Daniel Oblán, presidente de la Cámara de Comercio Exterior de Santa Fe.

“Referirnos a la Bolsa de Comercio de Santa Fe es citar a la propia historia santafesina y allí nos reconocemos en presencia de un verdadero ícono representativo de los sectores que dinamizan a toda nuestra economía.

“Se trata de una entidad que ha sabido trascender los diferentes momentos históricos por

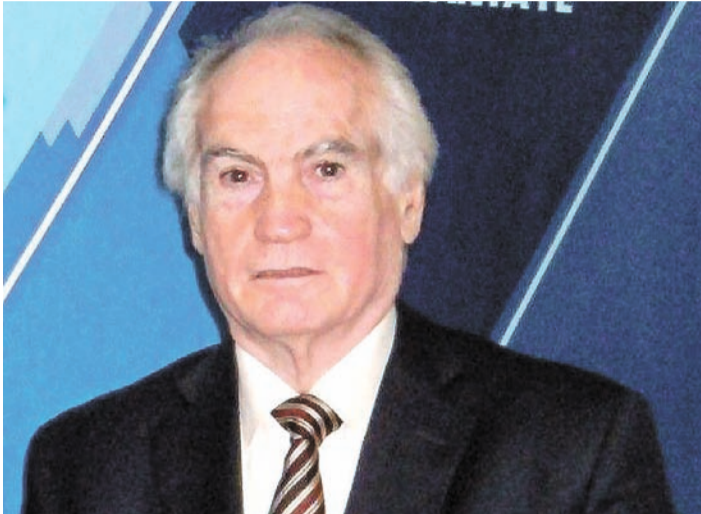

Ing. Daniel Oblán. FOTO: BCSF

los que atravesaron el país y el mundo en más de un siglo, convirtiéndose en referente para los principales actores públicos y privados.

“Desde la Cámara de Comercio Exterior de Santa Fe, entidad adherida e integrante de su Directorio, no podemos dejar de recordar que fue la Bolsa de Comercio la que albergó en sus inicios a aquel grupo de empresarios soñadores que a mediados de 1970 comenzaba a hablar de comercio exterior.

“Luchamos conjuntamente por causas comunes desde distintos ámbitos que permiten

la construcción de espacios de debate para fomentar la pluralidad sectorial.

“Compartimos con ella el sueño de una Santa Fe distinta. Una Santa Fe productiva. Y vamos juntos por ese camino; defendiendo con firmeza los intereses de nuestra querida provincia y en el compromiso de seguir trabajando en los diferentes ámbitos de nuestra actividad.

“Felicitamos a quienes han sabido llevar adelante las riendas de esta prestigiosa institución y le deseamos un venturoso futuro”, concluye el titular de la Cámara.

● CONFEDERACIÓN DE LA ASOCIACIÓN DE SOCIEDADES RURALES DE SANTA FE



Dr. Francisco Mayoraz.
FOTO: EL LITORAL

LA SUSTENTABILIDAD DE LA CADENA AGROINDUSTRIAL

El Dr. Francisco Mayoraz, en nombre de la Confederación de Asociaciones Rurales de Santa Fe -Carsfe - se suma a la celebración del nuevo aniversario de la Bolsa de Comercio de Santa Fe.

Mayoraz recuerda que hace poco tiempo, por determinación de sus sociedades rurales adheridas, la Confederación decidió formar una cámara en la Bolsa de Comercio de Santa

Fe. La razón: porque entendía que a través de sus 130 años la institución había mantenido su esencia en orden al desarrollo de mercados transparentes que aseguraran precios de referencia para la cadena agroindustrial.

“Evaluamos que en los procesos dinámicos que nos tocan vivir, es fundamental contar con herramientas válidas, con

mecanismos comerciales activos y con la difusión de los valores concertados como mejor referencia para todos los sectores y, especialmente, para las pequeñas y medianas empresas. Esto es lo que nos llevó a ser parte de la Bolsa”, remarca el presidente de Carsfe.

“Es voluntad de nuestra institución, que todos los que conformamos las cadenas

productivas, y la población en general, nos aunemos en forma institucional para mejorar el desarrollo de nuestras comunidades.

“En pos de estos objetivos compartidos, aprovechamos la oportunidad de un aniversario tan especial para felicitar a la Bolsa e instarla a que continúe su acción en beneficio de todo el territorio provincial”.



Saludamos a la Bolsa de Comercio de Santa Fe en su aniversario y hacemos votos para seguir trabajando juntas por la transparencia de los mercados.

● CENTRO DE ACOPIADORES

A FAVOR DEL LIBRE FUNCIONAMIENTO DE LOS MERCADOS

Ante este importante acontecimiento, el Centro de Acopiadores de Cereales y Oleaginosos de Santa Fe hace llegar un mensaje de salutación y destaca la trayectoria de la Bolsa de Comercio de Santa Fe, en defensa de los distintos sectores productivos que la integran.

“En nuestro caso compar-

timos la premisa fundacional, que entiende que el libre funcionamiento de los mercados agropecuarios debe ser el parámetro fundamental para la fijación de los precios de los productos primarios.

“La acción conjunta en la defensa de la producción provincial ha sido la base de nues-

tro accionar a través de los años compartidos en la conducción de esa prestigiosa institución.

“Con esta salutación va implícito nuestro compromiso de continuar en esta fructífera tarea para beneficio de los santafesinos”, asevera el Centro de Acopiadores de Cereales y Oleaginosos de Santa Fe.



Arcadio Sapino, presidente de la entidad. FOTO: EL LITORAL

● CÁMARA INDUSTRIAL DE EXTRUSADO Y PRENSADO

UNA MANO AMIGA PARA NUEVOS SECTORES

El presidente de la Cámara Industrial de Extrusado y Prensado de Santa Fe (Cidep), ingeniero químico Fabio Ferrero, en nombre de la entidad, se suma a la conmemoración del 130° aniversario de la Bolsa de Comercio de Santa Fe y expresa el orgullo de “pertenecer a esta institución emprendedora que nos acogió sin poner obstáculos y permitió que nos desarrollemos como cámara, prestándonos con todo desinterés, las instalaciones y la colaboración de sus funcionarios y personal”.



Ing. Fabio Ferrero. FOTO: BCSF

● UNIÓN SANTAFESINA DE AGENCIAS DE PUBLICIDAD

CON LA IMPRONTA DE LA CREATIVIDAD

La comisión directiva de la Unión Santafesina de Agencias de Publicidad (Usap) señala que “los 130 años de la Bolsa de Comercio de Santa Fe no es un aniversario menor, muchas instituciones desearían poder trascender un tiempo tan prolongado.

“En virtud de tamaña celebración, desde la Unión Santafesina de Agencias de Publicidad (Usap) felicitamos y alentamos el compromiso que diariamente conlleva integrar una asocia-

ción sin fines de lucro, que tiene como cimientos la promoción y la defensa de la acción comercial en la civilización.

“La participación, el esfuerzo mancomunado, la formación continua y el compromiso profesional son las bases del crecimiento para las entidades sociales que desean trabajar con el objetivo de generar valor agregado a la comunidad en la que se encuentra inserta.

“Sigamos juntos construyendo un camino productivo.”



SALUDAMOS A LA BOLSA DE COMERCIO DE SANTA FE
EN SU 130° ANIVERSARIO

www.redsport.com.ar

 [redsportoficial](https://www.facebook.com/redsportoficial)

 [redsportoficial](https://twitter.com/redsportoficial)

● CÁMARA INMOBILIARIA DE SANTA FE

ÁMBITO DE CONOCIMIENTO Y EXPERIENCIA PARA LOS EMPRESARIOS

“Para los que integramos la Cámara Inmobiliaria de Santa Fe, dice su presidente Alfredo Luis Migone, la fecha del 18 de mayo de 2001 (de ingreso a la Bolsa de Comercio de Santa Fe como cámara adherida), significó un importante hito porque a partir de entonces integramos el Directorio de la institución. Estas reuniones de trabajo y la interacción con las otras entidades que lo componen, han propiciado desarrollo, crecimiento, capacitación y conocimientos, tan

necesarios para ayudarnos a convertirnos en referentes del sector.

“En estos trece años, hemos convivido con un sinnúmero de adversidades en el plano económico: hiperinflación, convertibilidad, corralito, corralón, estancamiento, default, apropiación de los depósitos, macrodevaluación, cepo cambiario, baja actividad y, nuevamente, alta inflación, pero siempre contábamos con la experiencia, conocimiento y contención por parte de la Bolsa, que ayudó a

los dirigentes de Cisse a sortear las dificultades.

“Quiero agradecer a todos los dirigentes que durante tantos años en forma abnegada y muchas veces anónima hicieron sus contribuciones para el engrandecimiento de la entidad, para la que esperamos haber aportado nuestro granito de arena.

“Finalmente, les deseamos muchas felicidades a la Bolsa y a todos sus socios por los 130 años de fructífera existencia”, concluye Migone.



Alfredo Luis Migone. FOTO: EL LITORAL

● CÁMARA DE EMPRESAS Y CORREDORES INMOBILIARIOS DE LA PROVINCIA DE SANTA FE

LA BOLSA AUSPICIA Y FOMENTA EL ESPÍRITU ASOCIATIVO Y FEDERAL

La Cámara de Empresas y Corredores Inmobiliarios de la Provincia de Santa Fe (Ceci) celebra y felicita con afecto y reconocimiento el 130° aniversario de la Bolsa de Comercio de Santa Fe, “entidad pionera y referente institucional en la

región, que desde sus orígenes auspicia y fomenta el espíritu asociativo y federal de la producción, comercialización y consumo”, señala su presidente, contador Walter Govone.

“Desde nuestro punto de vista, su accionar y cobijo a lo

largo de estos años, ha transformado la vida de nuestras entidades, cámaras y asociaciones, acompañándonos en nuestro crecimiento y ayudándonos a trabajar y fortalecernos en pos del beneficio de toda la ciudad y la zona”, resalta.



CPN Walter Govone. FOTO: BCSF

El senador provincial Miguel Lifschitz
saluda a la Bolsa de Comercio de Santa Fe
en su 130 aniversario

Desde sus orígenes El Litoral y La Bolsa
tienen una meta común:

PROMOVER EL DESARROLLO PROVINCIAL

El Litoral SRL socio de la Bolsa
de Comercio de Santa Fe desde 1952,
la saluda en su 130º aniversario.



Bolsa de Comercio
de Santa Fe BCSF

EL LITORAL

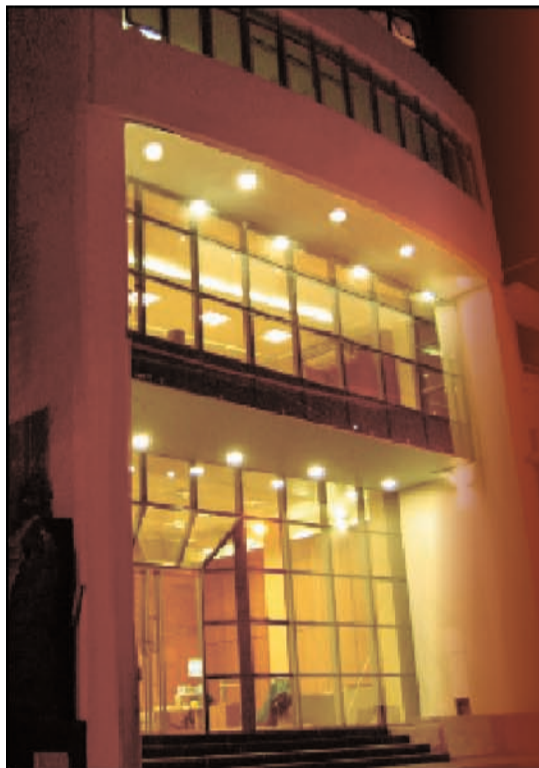

*Saludamos a la BCSF
con motivo de sus 130 años de
trayectoria, protagonizando y
promoviendo el desarrollo de
nuestra ciudad y la región.*

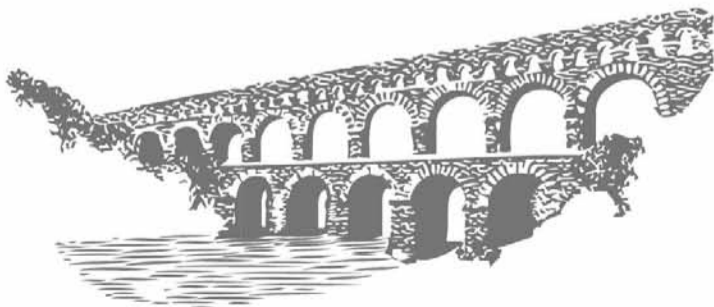

**CÁMARA ARGENTINA
DE LA CONSTRUCCIÓN**
DELEGACIÓN CIUDAD DE SANTA FE

La construcción es la industria del bienestar humano

Corrientes 2645 - Tel. 0342 - 459 3057 / 459 3058 - Santa Fe / E-mail: cacdelegacionsantafe@arnetbiz.com.ar

LA BOLSA 130

130 AÑOS REFLEJAN EL COMPROMISO CON LA PROMOCIÓN
Y DEFENSA DEL COMERCIO EN LA REGIÓN.

**SALUDAMOS A LA BOLSA DE COMERCIO DE SANTA FE
POR ESTE NUEVO ANIVERSARIO.**



PILAY INVERSIONES

FIDEICOMISO FINANCIERO PILAY I

San Martín 1878, Santa Fe – (0342) 4593015 – 0800 777 2299 – www.pilayinversiones.com